



Comune di
SAN ZENONE AL LAMBRO
Città Metropolitana di Milano

P.G.T.

Piano di Governo del Territorio

VARIANTE GENERALE

Elab.: DOCUMENTO DI SCOPING

Scala: /



Adozione: con Deliberazione di Consiglio Comunale n. _____ del _____

Approvazione: con Deliberazione di Consiglio Comunale n. _____ del _____

Pubblicazione: B.U.R.L. n. _____ del _____, Serie _____

Il Sindaco _____

Il Segretario Comunale _____

Il Responsabile del Procedimento _____

Redazione a cura di :

Dott. Arch. CAMILLO CUGINI

Via Porzi n. 24, Crema (CR)

Tel. 0373 250080

mail: architetto.cugini@gmail.com

Collaboratori: Arch. Andrea Gerola, Geom. Marco Panelli, Dott.ssa Laura Piccolo, Michela Locatelli

Dott. DAVIDE GEREVINI

Via G. Corso n. 2, Verona (VR)

Tel. 340 4918385

mail: davide.gerevini@alice.it

Maggio 2023

INDICE

0.	INTRODUZIONE E SCHEMA DEL PERCORSO METODOLOGICO	3
0.1	PREMESSA.....	3
0.2	LO SVILUPPO SOSTENIBILE	3
0.3	LA VALUTAZIONE AMBIENTALE STRATEGICA (V.A.S.) NELL'ORDINAMENTO COMUNITARIO	6
0.4	LA VALUTAZIONE AMBIENTALE STRATEGICA (V.A.S.) NELL'ORDINAMENTO NAZIONALE	9
0.5	LA VALUTAZIONE AMBIENTALE STRATEGICA (V.A.S.) NELL'ORDINAMENTO REGIONALE.....	10
0.6	ASPETTI METODOLOGICI GENERALI E ORGANIZZAZIONE DEL DOCUMENTO	14
1.	FASE 1: LE COMPONENTI AMBIENTALI, GLI OBIETTIVI, LO STATO DI FATTO	21
1.1	ASPETTI INTRODUTTIVI.....	21
1.2	AMBITO DI INFLUENZA DELLA VARIANTE DI PIANO E INTERFERENZA CON I SITI RETE NATURA 2000	22
1.3	DEFINIZIONE DELLE COMPONENTI AMBIENTALI.....	22
1.4	INDIVIDUAZIONE E ANALISI DELLE NORME, DELLE DIRETTIVE E DEI DOCUMENTI PROGRAMMATICI DI RIFERIMENTO	23
1.5	AGGIORNAMENTO DELLO STATO DI FATTO DEL TERRITORIO COMUNALE.....	25
1.6	INDIVIDUAZIONE DEGLI OBIETTIVI GENERALI DEGLI STRUMENTI DI PIANIFICAZIONE SOVRAORDINATI .	26
1.7	DEFINIZIONE DEGLI OBIETTIVI DI SOSTENIBILITÀ AMBIENTALE E TERRITORIALE	33
1.8	DEFINIZIONE DEGLI OBIETTIVI E DELLE POLITICHE/AZIONI DELLA VARIANTE DI PIANO.....	37
2.	FASE 2: VALUTAZIONE AMBIENTALE PRELIMINARE (VAP) DEGLI OBIETTIVI DELLA VARIANTE DI PIANO	39
2.1	ASPETTI INTRODUTTIVI.....	39
2.2	VALUTAZIONE DI COERENZA INTERNA PRELIMINARE (VCIP)	41
2.3	VALUTAZIONE DI COERENZA ESTERNA PRELIMINARE (VCEP).....	42
3.	FASE 3: VALUTAZIONE DELLE ALTERNATIVE DELLA VARIANTE DI PIANO	44
3.1	ASPETTI INTRODUTTIVI.....	44
3.2	ASPETTI METODOLOGICI	44

Comune di San Zenone al Lambro

Variante generale al P.G.T.

Valutazione Ambientale Strategica (V.A.S.) - Documento di Scoping

ALLEGATI

- Allegato 1.A: Inquadramento territoriale
- Allegato 1.B: Proposta di aggiornamento del Quadro Conoscitivo Ambientale
- Allegato 2.A: Matrice di coerenza Obiettivi Generali Variante di Piano (OGP) ±Obiettivi generali PTM
- Allegato 2.B: Matrice di coerenza Obiettivi Generali Variante di Piano (OGP) ±Obiettivi Generali di Sostenibilità (OGS)

0. INTRODUZIONE E SCHEMA DEL PERCORSO METODOLOGICO

0.1 Premessa

Il Comune di San Zenone al Lambro è dotato di Piano di Governo del Territorio, originariamente approvato con deliberazione del Consiglio Comunale n.35 del 30/10/2013 e pubblicato sul BURL n.9 del 26/02/2014, e relativa Valutazione Ambientale Strategica, successivamente variato con riferimento al Piano dei Servizi con deliberazione di Consiglio Comunale n.2 del 27/03/2020 e pubblicato sul BURL n.30 del 22/07/2020. Come riportato nel capitolo § 1.8 relativo agli obiettivi della presente Variante, il Consiglio Comunale ha ritenuto opportuno avviare la procedura di revisione del Piano di Governo del Territorio vigente. Alcuni approfondimenti conoscitivi elaborati per il PGT vigente, pertanto, sono considerati ancora adeguati e si procederà ad aggiornare o integrare solo le tematiche rispettivamente delle quali si dispone di informazioni più recenti rispetto a quelle riportate nella VAS dello strumento vigente oppure delle quali si sono rese disponibili nuove fonti informative, comunque in relazione agli obiettivi della presente variante (capitolo § 1.5).

0.2 Lo sviluppo sostenibile

A livello internazionale, il tema della sostenibilità dello sviluppo umano da parte del pianeta è nato dalla presa di coscienza che lo stile di vita condotto, soprattutto nei paesi più ricchi e industrializzati, è stato tale da causare un preoccupante degrado ambientale, dovuto principalmente al fatto che le società di tali Paesi hanno da sempre ragionato in funzione della loro crescita economica, piuttosto che nell'ottica di uno sviluppo pianificato in modo da non creare un impatto eccessivamente elevato sull'ambiente.

Con il termine di sviluppo sostenibile si intende uno sviluppo che soddisfa i bisogni del presente senza compromettere la possibilità di soddisfare i bisogni delle generazioni future. Questo concetto di sostenibilità comprende quindi le interazioni tra le attività umane, la loro dinamica e le dinamiche della biosfera, che generalmente si svolgono su di una scala temporale più ampia.

Il concetto di sviluppo sostenibile nasce nel 1987 con il Rapporto Brundtland (World Commission on Environment and Development, 1987) in cui per la prima volta viene definito come:

- uno sviluppo in grado di soddisfare i bisogni delle generazioni attuali senza compromettere la capacità delle generazioni future di soddisfare i propri bisogni;

- un processo nel quale lo sfruttamento dello sviluppo tecnologico ed il cambiamento istituzionale sono tutti in armonia ed accrescono le potenzialità presenti e future per il soddisfacimento delle aspirazioni e dei bisogni umani.

Sostenibilità e sviluppo devono quindi coesistere, in quanto la prima è condizione indispensabile per la realizzazione di uno sviluppo duraturo, dato che la disponibilità delle risorse e del capitale naturale valutate sull'attuale modello di sviluppo risultano limitate nel tempo.

Dal 1987 il concetto di sviluppo sostenibile è divenuto elemento programmatico fondamentale di una moltitudine di documenti internazionali, comunitari e nazionali, fino ad essere inserito nella Convenzione di Rio de Janeiro. L'Unione si adopera per lo sviluppo sostenibile dell'Europa, basato su una crescita economica equilibrata e sulla stabilità dei prezzi, su un'economia sociale di mercato fortemente competitiva, che mira alla piena occupazione e al progresso sociale, e su un elevato livello di tutela e di miglioramento della qualità dell'ambiente (art.1-3).

0.2.1 Le componenti della sostenibilità

Lo sviluppo sostenibile si caratterizza per una visione dinamica secondo la quale ogni cambiamento deve tenere conto dei suoi effetti sugli aspetti economici, ambientali e sociali, che devono tra loro coesistere in una forma di equilibrio.

Di conseguenza lo sviluppo sostenibile non deve intendersi come meta da raggiungere, ma piuttosto come un insieme di condizioni che devono essere rispettate nel governo delle trasformazioni del pianeta. Di questo insieme di condizioni fa parte significativa l'assunzione di obiettivi espliciti di qualità e di quantità dei beni ambientali, calibrati in base al loro mantenimento a lungo termine. Tali obiettivi di mantenimento dei beni ambientali devono essere integrati in tutte le decisioni di trasformazione e sviluppo che traggono origine dai piani e dai programmi (Progetto ENPLAN).

La maggior parte degli studiosi suddivide, infatti, la sostenibilità in tre componenti (Figura 0.2.1): sociale, economica e ambientale (in realtà è possibile individuarne una quarta, ovvero la sostenibilità istituzionale, intesa come la capacità di assicurare condizioni di stabilità, democrazia, partecipazione, informazione, formazione, giustizia). La valutazione della sostenibilità dovrebbe dunque riguardare il grado di conseguimento degli obiettivi di tutte le componenti.

Sostenibilità sociale

La sostenibilità sociale riguarda il benessere e la qualità della vita delle popolazioni, degli adolescenti, delle donne, degli anziani e dei disabili. Le azioni

e gli impegni finalizzati al perseguimento di uno sviluppo sostenibile non possono prescindere dalla necessità di attuare politiche tese all'ottimizzazione della povertà. Il raggiungimento di tale obiettivo dipenderà, oltre che da una equa distribuzione delle risorse, da una riduzione dei tassi di disoccupazione e, quindi, attraverso misure di carattere economico, anche dalla realizzazione di investimenti nel sistema sociale e, in programmi di carattere generale, in programmi di promozione della coesione sociale (Ministero dell'Interno, 2002).

In sostanza la sostenibilità sociale è garantita dalla capacità di garantire condizioni di benessere e accesso alle opportunità in modo paritario tra differenti strati sociali.



Figura 0.2.1 - Lo schema triangolare sintetizza il concetto di sostenibilità: i tre vertici rappresentano rispettivamente la polarizzazione degli aspetti ambientali, economici e sociali. I lati del triangolo rappresentano le relazioni tra le polarità che possono manifestarsi come sinergie e come conflitti. Il compromesso necessario tra i diversi estremi è rappresentato, una volta risolto il problema delle scale di misurazione, da un punto lungo ogni asse di misura. Il congiungimento di tali punti dà luogo a un triangolo, la cui superficie potrebbe essere definita

Sostenibilità economica

Sostenibilità economica è sinonimo di sviluppo stabile e duraturo: si realizza attraverso alti livelli occupazionali, bassi tassi di inflazione e stabilità nel commercio. La sostenibilità economica consiste nella capacità di generare, in modo duraturo, reddito e lavoro per il sostentamento della popolazione, mediante un uso razionale ed efficiente delle risorse.

Sostenibilità ambientale

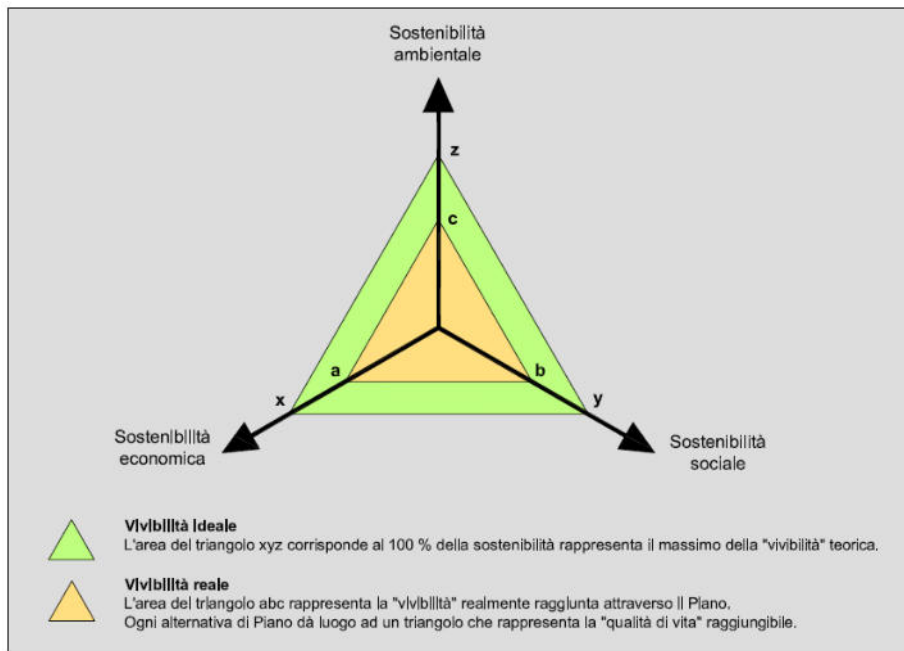
La dimensione ecologica della sostenibilità implica che si lasci intatta la stabilità dei processi interni dell'ecosistema organizzato, per un periodo indefinitamente lungo, cercando di evitare bilanci crescenti (Marchetti e Tiezzi, 1999).

Tra le nuove forme di pianificazione vocate alla sostenibilità vi è anche l'esigenza condivisa di progettare gli equilibri ecologici che deve essere integrante, poggia sulla capacità di eliminare le risorse naturali non rinnovabili, ridurre e per quanto possibile eliminare gli inquinanti, valorizzare i rifiuti attraverso il riutilizzo, il riciclaggio ed il recupero sia energetico che di materie prime secondarie, alterare gli equilibri di generazione ed assorbimento dei gas serra, della biodiversità, fermare la desertificazione, salvaguardare paesaggi ed habitat (Daly e Cobb, 2002).

La definizione fondamentale di sostenibilità ambientale si può ricondurre alle regole di prelievo-emissione sviluppate da Goodland e Daly (1996):

- norma per il prelievo delle risorse rinnovabili: i tassi di prelievo delle risorse rinnovabili devono essere inferiori alla capacità rigenerativa del sistema naturale che è in grado di rinnovarle;
- norme per il prelievo di risorse non rinnovabili: la velocità con la quale consumiamo le risorse non rinnovabili deve essere pari a quella con cui vengono sviluppati dei sostituti rinnovabili; parte dei ricavi conseguenti allo sfruttamento di risorse non rinnovabili deve essere investita nella ricerca di alternative sostenibili;
- norme di emissione: l'emissione di rifiuti non deve superare la capacità di assimilazione del sistema locale, ovvero la quantità per cui tale sistema non vede diminuita la sua futura capacità di assorbire rifiuti o compromesse le altre sue fondamentali funzioni.

0.3 La Valutazione Ambientale Strategica (V.A.S.) nel Piano Urbanistico Comunale

Il 27 giugno 2001 il Parlamento e il Consiglio Europei hanno approvato la Direttiva 42/2001/CE ³ sulla Valutazione degli effetti di determinati piani e programmi sull'ambiente. La direttiva deve essere recepita dagli Stati membri entro il 21 giugno 2004. Il trattato di Amsterdam poneva già tra gli obiettivi della Comunità Europea uno sviluppo armonioso, equilibrato e sostenibile delle attività economiche, sociali e ambientali e il miglioramento della qualità dell'ambiente e il rispetto per l'ambiente. La direttiva assumeva così valore primario e carattere di assoluta trasversalità nei diversi settori di investimento oggetto dei piani di sviluppo.

Tali concetti sono stati ulteriormente confermati dall'articolo 1 della Direttiva 2001/43/CE (Direttiva sulla valutazione ambientale strategica) e dagli obiettivi generali dell'articolo 170 del Trattato di Roma, descritti nei capitoli precedenti, che nella sezione dedicata alle tematiche ambientali (art.III-233), in cui si specifica che la politica dell'Unione Europea contribuisce a perseguire i seguenti obiettivi:

- a) salvaguardia, tutela e miglioramento della qualità ambientale;
- b) protezione della salute umana;
- c) utilizzazione accorta e razionale delle risorse naturali;
- d) promozione, sul piano internazionale, di misure destinate a risolvere i problemi ambientali a livello regionale o mondiale.

> « @ (V V D q I R Q G D W D V X L u s B Q Q F I H S L G H G H O D D L S Q H F S U H Y H I Q W L Y D V
correzione, in via prioritaria alla fonte, dei danni causati dall'inquinamento. »

La Direttiva sopracitata definisce la Valutazione Ambientale Strategica (V.A.S.) come un processo sistematico inteso a valutare le conseguenze sul piano ambientale delle azioni proposte (politiche, piani, programmi e programmi) ai fini di garantire che tali conseguenze siano incluse a tutti gli effetti e affrontate in modo adeguato fin dalle prime fasi del processo decisionale, sullo stesso piano delle considerazioni di ordine economico e sociale. Tale valutazione è funzionale agli obiettivi di garantire un elevato livello di protezione ambientale e di promuovere lo sviluppo sostenibile. Tale valutazione deve essere effettuata durante la fase preparatoria del Piano o del programma e anteriormente alla sua adozione o approvazione (ad esempio, durante la fase di consultazione preventiva). Finalità ultime della V.A.S. sono, quindi, la verifica della rispondenza dei piani e programmi (di sviluppo e operativi) con gli obiettivi dello sviluppo sostenibile e la valutazione del loro complessivo impatto ambientale, ovvero della diretta incidenza sulla qualità dell'ambiente.

La novità fondamentale introdotta dal procedimento di V.A.S. è il superamento del concetto di compatibilità (ovvero qualunque trasformazione che non produca effetti negativi irreversibili) per il passaggio al concetto di sostenibilità (ovvero ciò che contribuisce positivamente allo sviluppo sostenibile, ovvero la spesa del capitale naturale senza intaccare il capitale stesso e la sua capacità di riprodursi), che viene assunto come condizione imprescindibile del processo decisionale, alla pari del rapporto costi/benefici o dell'efficacia degli interventi. Inoltre, elementi di fondamentale importanza nel processo pianificatorio sono rappresentati dalla partecipazione del pubblico al processo decisionale e dall'adozione di misure di monitoraggio, che permettono di ottenere un continuo e costante aggiornamento degli effetti del piano o programma in atto e che garantiscono, quindi, la sua eventuale tempestiva modifica.

Secondo quanto stabilito dalla Direttiva comunitaria per procedere alla valutazione ambientale strategica deve essere redatto un Rapporto Ambientale in cui siano individuati, descritti e valutati gli

effetti significativi che O ¶ D W W X D] L R Q H G H O S L D Q R e R a v e s o l i S u b s t a n z i a l e S R W U H E B
ragionevoli alternative alla luce degli obiettivi e de O O ¶ D e r i t o r i a l e d e l p i a n o o d e l p r o g r a m m a ¹. Tali
contenuti devono poi essere riassunti in un documento (Sintesi Non Tecnica) al fine di rendere
facilmente comprensibili le questioni chiave e le conclusioni del rapporto ambientale sia al grande
pubblico che ai responsabili delle decisioni.

Come anticipato, la Direttiva attribuisce un ruolo fondamentale al coinvolgimento del pubblico (ossia
dei soggetti che sono interessati D e c i s i o n a l e [«] o c h e n e s o n o o p r o b a b i l m e n t e n e v e r r a n n o
toccati, includendo le pertinenti organizzazioni non governative) a cui deve essere offerta X Q ¶ H I I H W W L Y D
opportunità di esprimere in termini congrui il proprio parere sulla proposta di piano o programma e sul
rapporto ambientale che lo accompagna.

Infine, la stessa Direttiva prescrive che siano controllati gli effetti ambientali si J Q L I L F D W L Y L G H O O ¶ D W
dei piani o programmi al fine, W U D O ¶ D O W U R G L L Q G L Y l i c e n t i n e g a t i v i i m p a c t i S e V W L Y D P H C
essere in grado di adottare le misure correttive che si ritengono opportune.

La V.A.S. si può articolare in sei fasi (Tabella 0.3.1), anche se in realtà il modello metodologico
generato dalla norma comunitaria prevede che la valutazione finale venga attuata attraverso tre
valutazioni parziali, attuate in tre differenti momenti della formulazione del piano:

- valutazione ex-ante: precede e accompagna la definizione del piano o programma di cui è parte
integrante, comprendendo in pratica tutte le fasi di elaborazione descritte in Tabella 0.3.1;
- valutazione intermedia: prende in considerazione i primi risultati degli interventi (scelte) previsti
dal piano/programma, valuta la coerenza con la valutazione ex-ante, la pertinenza con gli obiettivi
di sostenibilità, il grado di conseguimento degli stessi, la correttezza della gestione, la qualità
della sorveglianza e della realizzazione;
- valutazione ex- S R V W q G H V W L Q D W I D] P R G L H O O X H W W U D B H V O ¶ X O ¶ e g l i L F D F L D H
interventi (scelte) e del loro impatto e a verificare la coerenza con la valutazione ex-ante.

Tabella 0.3.1 ±Fasi della procedura di V.A.S. (tratto da Linee guida per la valutazione ambientale strategica VAS
±Fondi strutturali 2000-2006, Ministero del ¶ b i e n t e).

Fasi della V. A.S.	Descrizione
1. Analisi della situazione ambientale	Individuare e presentare infor P D] L R Q L V X O O R V W D W R G H O O ¶ D P E D e l Q W G H territoriale e di riferimento del piano) e sulle interazioni positive e negative tra queste e i principali settori di sviluppo. Previsione della probabile evoluzione de O O ¶ D P E d e l t e r r i t o r i o s e n z a i l p i a n o . Sono utili indicatori e descrittori, prestazionali, di efficienza, di sostenibilità, idonei a descrivere sinteticamente le pressioni esercitate dalle attività antropiche (driving forces), gli effetti di queste s X O O ¶ D P e g l i i m p a c t i c o n s e g u e n t i .

¹ Per maggiori dettagli circa i contenuti del Rapporto Ambie Q W D O H V L Y H G e l a D i f f i c o l t a 2 2 0 0 1 C R , G

Fasi della V. A.S.	Descrizione
2. Obiettivi, finalità e priorità	Individuare obiettivi, finalità e priorità in materia di ambiente e sviluppo sostenibile da conseguire grazie al piano/programma di sviluppo; obiettivi definiti dal Comune degli indirizzi, direttive e prescrizioni derivanti dalla normativa comunitaria, statale e regionale, e dagli strumenti di pianificazione e programmazione generali e settoriali.
3. Bozza di piano / programma e individuazione delle alternative	Garantire che gli obiettivi e le priorità ambientali siano integrate a pieno titolo nel progetto di piano/programma che definisce gli obiettivi, le priorità di sviluppo e le politiche-azioni. Verifica delle diverse possibili alternative e ipotesi localizzative in funzione degli obiettivi di sviluppo del sistema ambientale, definendo le ragioni e i criteri che le hanno sostenute.
4. Valutazione ambientale della bozza	Valutare le implicazioni dal punto di vista ambientale delle priorità di sviluppo previste dal piano/programma e il grado di integrazione delle problematiche ambientali nei rispettivi obiettivi, priorità, finalità e indicatori. Analizzare in quale misura la strategia definita nel documento agevoli o ostacoli lo sviluppo sostenibile del territorio in questione. Esaminare la bozza di documento nei termini della sua conformità alle politiche e alla legislazione regionale, nazionale e comunitaria in campo ambientale.
5. Monitoraggio degli effetti e verifica degli obiettivi	Con riferimento agli obiettivi di piano, la valutazione specifica e valuta i risultati prestazionali attesi. (¶ X W L O H D W D O I L Q d i a m b i e n t a l i (d e s c r i t t i d i p a r t e d e l p a n o / p r o g r a m m a) e d i e f f i c i e n z a , d i s o s t e n i b i l i t à) i n t e s i a q u a n t i f i c a r e e s e m p l i f i c a r e l e i n f o r m a z i o n i i n m o d o d a a g e v o l a r e , s i a d a p a r t e d e l r e s p o n s a b i l e d e l l e d e c i s i o n i c h e d a p a r t e d e l p u b b l i c o , l a c o m p r e n s i o n e d e l l e i n t e r a z i o n i t r a o ¶ D P E L H Q W H H L S U R E O ¶ I n d i c a t o r i d o v a n n o e s s e r e q u a n t i f i c a t i p e r c o n t r i b u i r e a i n d i v i d u a r e e a s p i e g a r e i m u t a m e n t i n e l t e m p o .
6. Integrazione dei risultati della valutazione nella decisione definitiva piano / programma	Contribuire allo sviluppo della versione definitiva del piano/programma tenendo conto dei risultati della valutazione. A seguito dell'attività di monitoraggio per il controllo e la valutazione degli effetti L Q G R W W L G D O O ¶ D W W X D J L R ¶ H R G H Ø D S G D Q R Q D ¶ Ø D Ø E R R U D ¶ Ø C ¶ p r o p o r r e a z i o n i c o r r e t t i v e a t t r D Y H U V R O ¶ X W L C e l d i j e r i s i o n e d e l p a n o H G X

0.4 La Valutazione Ambientale S W U D W H J L F D 9 \$ 6 Q n a z i o n a l e R U G L Q D P H Q W

, Q R W W H P S H U D Q J D D T X e g g e V R H S U H Y L M V Q R P G D W H O D D P D P E L H Q W D O H / Q italiano recepisce la Direttiva comunitaria 42/2001/CE con il D. Lgs. n.152/2006 e s.m.i.. \$ O 7 L W L R O R , , 3 Valutazione Ambientale Strategica ´ G H O O D d i D a l l e V e r e t o s o n o s p e c i f i c a t e l e m o d a l i t à d i svolgimento della Verifica di assoggettabilità a VAS, i contenuti del rapporto ambientale, le modalità di svolgimento delle consultazioni, la procedura di valutazione del piano o del programma e del rapporto, le modalità di espressione del parere motivato, le modalità di informazione sulla decisione ed i contenuti del monitoraggio.

In linea con le previsioni della direttiva comunitaria, il Decreto prevede che la fase di valutazione è effettuata durante la fase preparatoria del piano o del programma ed anteriormente alla sua D S S U R Y D J L R Q i o d e l l a D e t e r m i n a t a p r o c e d u r a l e g i s l a t i v a . E s s a è p r e o r d i n a t a a g a r a n t i r e c h e g l i impatti significativi V X O O ¶ D R I E L U L Q V G W L G D O O ¶ D i n W e x p o r t a m e n t i s i a c o l e s i n W W L considerazione durante la loro elaborazione e prima della loro approvazione (art. 11). Si specifica, comunque, che la verifica di assoggettabilità a VAS ovvero la VAS relative a modifiche a piani e programmi ovvero a strumenti attuativi di piani o programmi già sottoposti positivamente alla verifica di assoggettabilità di cui all'articolo 12 o alla VAS di cui agli articoli da 12 a 17, si limita ai soli effetti

significativi sull'ambiente che non siano stati precedentemente considerati dagli strumenti normativamente sovraordinati (art.12).

Ai fini della valutazione ambientale, è prevista la redazione di un rapporto ambientale, che costituisce parte integrante del piano o del programma e ne acc R P S D J Q D O ¶ L Q W H U R r z i o r e f e d V V R G L H
approvazione. Nel rapporto ambientale debbono essere individuati, descritti e valutati gli impatti significativi F K H u a z i o n e v a
o del piano o del programma proposto potrebbe avere V X O O ¶ t e e s u l l H
patrimonio culturale, nonché le ragionevoli alternative che possono adottarsi in considerazione degli o E L H W W L Y L H G H O O ¶ D P E l o w e r p r o g r a m m a l i s t e s s o (a r t . 1 3) . (S H O O S U A D A P A r t . 1 3)
del decreto n.152/2006 e s.m.i. specifica le informazioni che devono essere considerate nel rapporto ambientale, tenuto conto del livello delle conoscenze e dei metodi di valutazione correnti, dei contenuti e del livello di dettaglio del piano o del programma (art. 13). Si specifica, che deve essere redatta anche una sintesi non tecnica del rapporto ambientale.

Il decreto chiarisce, infine, che il monitoraggio assicura il controllo sugli impatti significativi sul ambiente deriva Q W L G D O O ¶ D W W X D] e r p r o g r a m m i l a p p r o v a t i o n e e l a v e r i f i c a d e l r a g g i u n g i m e n t o d e g l i o b i e t t i v i d i s o s t e n i b i l i t à p r e f i s s a t i , c o s i d a i n d i v i d u a r e t e m p e s t i v a m e n t e g l i i m p a t t i n e g a t i v i i m p r e v i s t i e d a a d o t t a r e l e o p p o r t u n e m i s u r e c o r r e t t i v e (a r t . 1 8) . A t a l f i n e , i l p i a n o o p r o g r a m m a i n d i v i d u a l e r e s p o n s a b i l i t à e l a s u s s i s t e n z a d e l l e r i s o r s e n e c e s s a r i e p e r l a r e a l i z z a z i o n e e g e s t i o n e d e l m o n i t o r a g g i o .

0.5 La Valutazione Ambie Q W D O H 6 W U D W H J L F D 9 \$ 6 i o n e Q H O O ¶ R U G L Q D P

0.5.1 Premessa

Considerando che lo Stato Italiano ha recepito compiutamente le indicazioni della Direttiva sulla V.A.S. (datata giugno 2001) con notevole ritardo, alcune regioni hanno anticipato la legislazione nazionale legiferando in materia di valutazione ambientale di piani o programmi che possono avere impatti V L J Q L I L F D n e n e l t r a l e a l d e ¶ d
questo il caso della Regione Lombardia, la cui Legge Regionale urbanistica n.12/ H V P L g e p e r H U J L O J R Y H U Q R G H O W a l l i n e l d W R U L R ´ L
promuovere lo sviluppo sostenibile ed assicurare un elevato livello di protezione G H O O ¶ t e , P > E < L O D
valutazione ambientale degli effetti deriva Q W L G D O O ¶ D W W X D] L R Q (a r t . 4) L S L D Q L H S U R J U D

Essa precisa che la V.A.S., a cui è sottoposto il Piano di Governo del Territorio, è effettuata durante la fase preparatoria del piano o del programma ed anteriormente all D V X D D G R] L R Q H R D O O ¶ D Y Y
relativa procedura di approvazione, con la finalità di evidenziare la congruità delle scelte rispetto agli obiettivi di sostenibilità del piano e le possibili sinergie con gli altri strumenti di pianificazione e programmazione e individuare le alternative assunte nella elaborazione del piano o programma, gli

impatti potenziali, nonché le misure di mitigazione o di compensazione, anche agroambientali, che devono essere recepite nel piano stesso (art.4).

Successivamente, ripercorrendo in sostanza quanto previsto in materia di V.A.S. dalla Direttiva 42/2001/CE, il Consiglio Regionale ha meglio specificato i contenuti della V.A.S. attraverso la Deliberazione n.8/351 del 13/03, Q G L d e r a l l p e r J l a v a l u t a z i o n e a m b i e n t a l e d i p i a n i e p r o g r a m m i d e l l e c o m u n i t a t i l o c a l i d e l l a r e g i o n e l o m b a r d a .

- permettere la riflessione sul futuro da parte di ogni società e dei suoi governanti e nel contempo aumentare sensibilmente la prevenzione, evitando impatti ambientali, sociali ed economici negativi;
- essere effettuata il più a monte possibile, durante la fase preparatoria del piano/programma (P/P) e anteriormente alla sua adozione e al O P I D della relativa procedura legislativa;
- essere integrata il più possibile nel processo di elaborazione del P/P;
- accompagnare il P/P in tutta l D V X D Y L W D X W L O H H G R O W U H o r a g g i o U D Y H U V R X Q

La VAS va intesa come un processo continuo, che si estende lungo tutto il ciclo vitale del P/P. Il significato chiave della VAS è costituito dalla sua capacità di integrare e rendere coerente il processo di pianificazione orientandolo verso la sostenibilità.

Una prima forma di integrazione è rappresentata G D r o c e s s o di integrazione positiva e creativa tra la pianificazione e la valutazione durante tutto il processo di impostazione e redazione del P/P; il dialogo permanente permette aggiustamenti e miglioramenti continui, che si riflettono nel prodotto finale rendendolo molto più consistente e maturo.

Altre forme di integrazione imprescindibili sono la comunicazione e il coordinamento tra i diversi enti e R U J D Q L G H O O P D P P L Q L V W U D J L P a c h t a l e R e d u c i z i o n e d i v e n t a m a g g i o r e n e l l e X W L O decisioni di base circa il contenuto del piano o programma.

Infine Q H O P L Q W e l l a c o n s i d e r a z i o n e c o n g i u n t a degli aspetti ambientali, sociali ed economici; la forte tendenza alla compartimentazione del sapere rende difficile la realizzazione di analisi integrate, che tuttavia permettono R O P H P H U J H U H G l i i n t e r e s s a n t i q u a n t o a q u e l l e c h e d e r i v a n o d a l l e analisi specialistiche.

In ottemperanza a quanto previsto dalla DCR n.8-351/2007, la Giunta Regionale ha approvato la deliberazione n.8-6420/2007, successivamente modificata da più deliberazioni, in cui è specificata ulteriormente la procedura di VAS per una serie di strumenti di pianificazione, tra cui anche i PGT, è chiarito il coordinamento con altre procedure (Valutazione di Impatto Ambientale ±VIA, Valutazione di Incidenza ±VIC e Autorizzazione Ambientale Integrata ±IPPC), sono fornite indicazioni sull P \$ X W R U L W j competente per la VAS e sui soggetti da coinvolgere nella Conferenza di Valutazione. In particolare, la

DGR n.IX-3836/2012 regola il processo di VAS per le Varianti al Piano dei Servizi e al Piano delle Regole.

0.5.2 Il processo di V.A.S.

La piena integrazione della dimensione ambientale nella pianificazione e programmazione deve essere effettiva, a partire dalla fase di impostazione fino alla sua attuazione e revisione, sviluppandosi durante tutte le fasi principali del ciclo di vita del P/P (Figura 0.5.1)²:

- a) orientamento e impostazione: il processo di V.A.S. definisce gli obiettivi generali di sostenibilità degli orientamenti del P/P e svolge, quando necessario, la Verifica di esclusione (screening) del P/P dalla Valutazione Ambientale, ovvero la procedura che conduce alla decisione di escludere o non escludere il P/P dalla VAS (DGR n. IX-3836/2012). DGR tale procedura è definita Verifica di assoggettabilità coerentemente con le indicazioni della normativa nazionale); la procedura di verifica di esclusione / Verifica di assoggettabilità si applica ai P/P che determinano modifiche o integrazioni al Piano. Il processo di Verifica di esclusione / Verifica di assoggettabilità è predisposto un documento di sintesi della proposta di P/P contenente le informazioni e i dati necessari alla verifica degli effetti significativi sulla salute; la procedura di Verifica di esclusione / Verifica di assoggettabilità si conclude con la decisione di escludere o non escludere il P/P dalla VAS;
- b) elaborazione e redazione: il processo di V.A.S. definisce gli obiettivi generali di sostenibilità degli orientamenti del P/P e svolge, quando necessario, la Verifica di esclusione (screening) del P/P dalla Valutazione Ambientale, ovvero la procedura che conduce alla decisione di escludere o non escludere il P/P dalla VAS (DGR n. IX-3836/2012). DGR tale procedura è definita Verifica di assoggettabilità coerentemente con le indicazioni della normativa nazionale); la procedura di verifica di esclusione / Verifica di assoggettabilità si applica ai P/P che determinano modifiche o integrazioni al Piano. Il processo di Verifica di esclusione / Verifica di assoggettabilità è predisposto un documento di sintesi della proposta di P/P contenente le informazioni e i dati necessari alla verifica degli effetti significativi sulla salute; la procedura di Verifica di esclusione / Verifica di assoggettabilità si conclude con la decisione di escludere o non escludere il P/P dalla VAS;
- c) consultazione, adozione e approvazione: il processo di V.A.S. collabora alla consultazione delle Autorità competenti e del pubblico sul Rapporto Ambientale e sulla proposta di P/P e accompagna il processo di adozione/approvazione del P/P. Il Rapporto Ambientale, che illustra gli obiettivi ambientali, gli effetti attesi, le ragioni della scelta del P/P approvata e il programma di monitoraggio dei suoi effetti nel tempo;

² La metodologia per la valutazione ambientale di piani e programmi (Linee guida per la valutazione ambientale di piani e programmi), conclusasi con la redazione di

³ Valutazione Ambientale di Piani e Programmi (Linee guida per la valutazione ambientale di piani e programmi) del lavoro congiunto di 10 regioni italiane e spagnole coordinate dalla Regione Lombardia e basato su 14 progetti sperimentali effettuati da tre gruppi di lavoro (pianificazione strategica, strutturale e attuativa) coordinati, rispettivamente, dalla Regione Catalogna, Emilia-Romagna e Piemonte.

d) attuazione gestione e monitoraggio: il processo di V.A.S. accompagna l'attuazione delle previsioni di Piano attraverso una puntuale attività di monitoraggio e le connesse attività di valutazione e partecipazione, con il compito di fornire le informazioni necessarie per valutare gli effetti ambientali delle azioni del P/P, verificando se esse sono effettivamente in grado di perseguire i traguardi di qualità ambientale che il P/P si è posto e di permettere di individuare tempestivamente le misure correttive che eventualmente dovessero rendersi necessarie.

Lo schema proposto è caratterizzato quindi da tre elementi fondamentali:

- presenza di attività che tendenzialmente si sviluppano con continuità durante tutto il ciclo di costruzione e approvazione del P/P;
- fase di attuazione del P/P come parte integrante del processo di pianificazione, in tal senso accompagnata da attività di monitoraggio e valutazione dei risultati;
- circolarità del processo di pianificazione, introdotta attraverso il monitoraggio dei risultati e la possibilità/necessità di rivedere il P/P qualora tali risultati si discostino dagli obiettivi di sostenibilità.

0.5.3 Il processo di partecipazione

La V.A.S. prevede un processo di partecipazione alla pianificazione/programmazione. Gli strumenti da utilizzare nella partecipazione devono garantire l'accesso a tutti i soggetti coinvolti, che devono essere messi in grado di esprimere pareri su ciascuna fase e di conoscere tutte le opinioni e i pareri espressi e la relativa documentazione.

La partecipazione integrata è supportata da momenti di:

- consultazione delle Autorità competenti dovrebbe individuare, nella fase iniziale di elaborazione del P/P, gli Enti territoriali limitrofi o comunque interessati a vario titolo ai potenziali effetti derivanti dalle scelte di P/P, al fine di concordare strategie ed obiettivi generali;
- consultazione delle Autorità competenti richiede pareri e contributi a soggetti esterni al Comune;
- consultazione delle Autorità competenti richiede pareri e contributi a soggetti, anche non istituzionali, interessati alla decisione per consentirne la comunicazione e l'attuazione del processo di pianificazione, nonché della definizione dei rispettivi ruoli, nonché della formulazione di iniziative di divulgazione delle informazioni.



Figura 0.5.1 ±Sequenza delle fasi di un processo di piano o programma (ridisegnata da DCR n.8-351/2007).

0.6 Aspetti metodologici generali e organizzazione del documento

La metodologia impiegata per il processo di VAS della presente Variante al PGT del Comune di San Zenone al Lambro, oltre che in riferimento alle prescrizioni normative e a quanto sviluppato dalla VAS del PGT vigente, è stata definita anche considerando le Linee Guida ISPRA 'Elementi per la caratterizzazione delle componenti ambientali a supporto della valutazione e redazione dei documenti della VAS'. In particolare, la metodologia definita permetterà di prestare particolare attenzione alle tematiche ambientali e territoriali fin dalle sue prime fasi di elaborazione, anche attraverso la caratterizzazione delle componenti ambientali a supporto della valutazione e redazione dei documenti della VAS. Questo senso, si può affermare che il processo di VAS si configura come primo elemento della considerazione dei temi della V.A.S. dalla normativa in materia di V.A.S.

Sarà dapprima verificata formalmente la corrispondenza tra gli obiettivi della Variante di Piano e gli obiettivi degli strumenti di pianificazione sovraordinata e quindi la corrispondenza tra gli obiettivi della Variante di Piano e gli Obiettivi della sostenibilità (Figura 0.6.1).

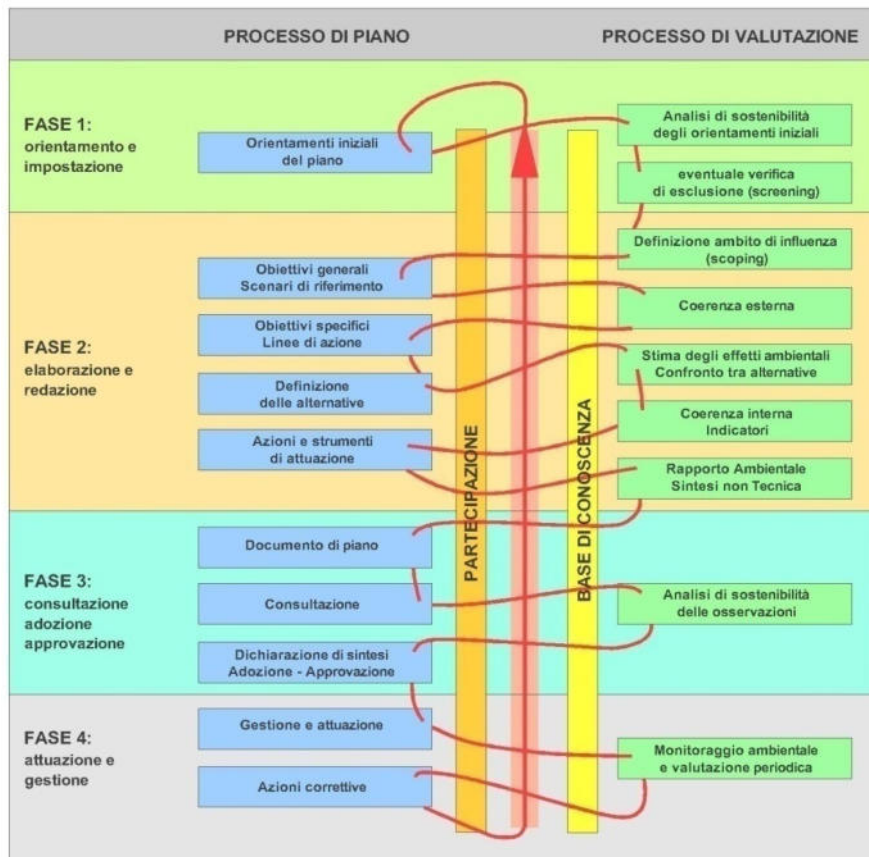
Sarà, quindi, verificata la sussistenza di possibili alternative di Piano e condotta una loro valutazione, al fine di fornire un elemento di indirizzo alle scelte effettuate dal Consiglio Comunale.

Successivamente, le politiche/azioni previste dalla Variante di Piano saranno confrontate con gli obiettivi di sostenibilità, per valutarne la sostenibilità con le caratteristiche ambientali e territoriali del Comune di San Zenone al Lambro sia singolarmente, che complessivamente per componente ambientale (valutazione ex ante). Infine, per ciascuna politica/azione della Variante di Piano saranno definite, ove necessarie, azioni di mitigazione e/o compensazione finalizzate ad eliminare o ridurre i potenziali effetti negativi, verificandone puntualmente l'efficacia e il grado di adeguatezza, e sarà rivalutato il Piano di monitoraggio del PGT vigente in relazione alle informazioni effettivamente disponibili per il suo popolamento e agli effetti attesi da attuazione delle previsioni della Variante, provvedendo, ove necessario, al suo adeguamento (valutazione in itinere e valutazione ex post).

La V.A.S. per la Variante al PGT del Comune di San Zenone al Lambro si comporrà, quindi, di cinque fasi concatenate e logicamente conseguenti, che concorreranno dapprima alla definizione dei contenuti della Variante di Piano stessa e successivamente delle Norme Tecniche di Attuazione, attraverso una valutazione della sostenibilità ambientale e territoriale dello strumento urbanistico:

- Fase 1: Analisi delle componenti ambientali e degli obiettivi;
- Fase 2: Valutazione Ambientale preliminare (VAp) degli obiettivi della Variante di Piano;
- Fase 3: Valutazione delle alternative della Variante di Piano;
- Fase 4: Valutazione Ambientale (VA) delle politiche/azioni della Variante di Piano;
- Fase 5: Definizione del Piano di Monitoraggio.

Si specifica, comunque, che ciascuna fase non deve essere interpretata come un meccanismo statico, ma dinamico in cui sono formulate delle proposte, che vengono immediatamente processate secondo la metodologia specificata, eventualmente modificate (feedback) e, quindi, formalizzate solo nel caso di risultanze complessivamente positive ed impatti accettabili. È proprio questo processo di feedback, come auspicato dalla legislazione sulla V.A.S., che garantisce il puntuale controllo su tutte le azioni proposte e il perseguimento dei migliori risultati, sia in termini di sviluppo economico che di tutela ambientale.



Figura 0.6.1 ±Schema operativo di dettaglio seguito nella redazione della Variante del Piano di Governo del Territorio del Comune di San Zenone al Lambro e nel relativo processo di VAS.

0.6.1 Fase 1: Analisi delle componenti ambientali e degli obiettivi

La Fase 1 conterrà le analisi propedeutiche alla valutazione ambientale, oltre a rappresentare la porzione del documento in cui, per semplicità di lettura, saranno presentati tutti gli elementi che saranno oggetto delle valutazioni successive, sebbene proprio gli elementi presentati saranno il riscontro al processo di feed-back continuo.

In particolare, nella Fase 1 saranno:

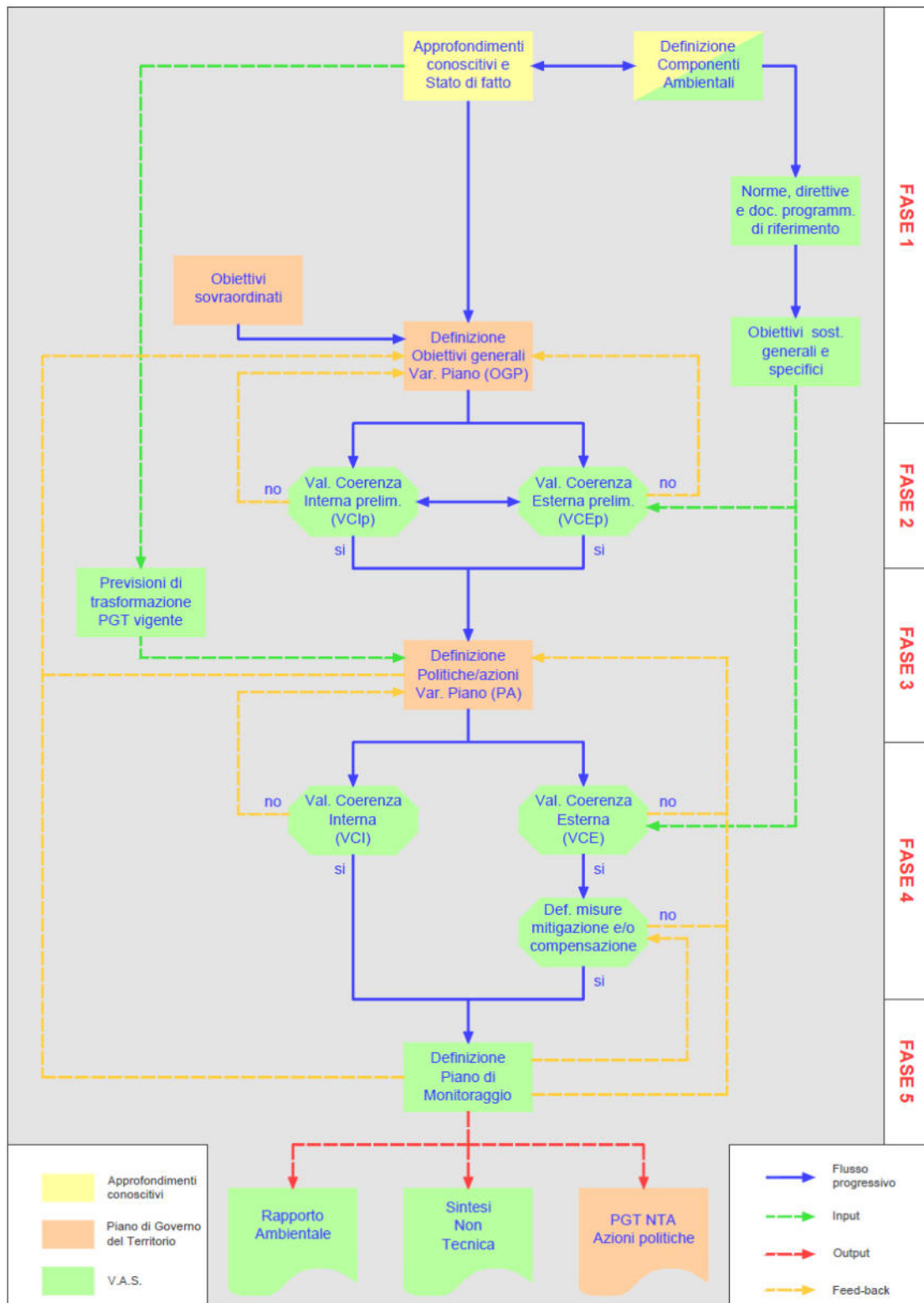
- a) individuate le componenti ambientali da considerare;
- b) individuate e analizzate le norme, le direttive e i documenti programmatici di riferimento;
- c) aggiornato lo stato di fatto del territorio comunale;
- d) individuati gli obiettivi generali degli strumenti di pianificazione sovraordinati;
- e) definiti gli obiettivi generici e specifici di sostenibilità ambientale e territoriale;
- f) individuati gli obiettivi e le politiche/azioni della Variante di Piano, che saranno oggetto delle successive valutazioni.

0.6.2 Fase 2: Valutazione Ambientale preliminare (VAp) degli Obiettivi della Variante di Piano

La Fase 2 rappresenta la prima fase di valutazione, in cui gli Obiettivi della Variante di Piano saranno confrontati con gli obiettivi degli strumenti di pianificazione sovraordinata, prima, e con gli obiettivi generali di sostenibilità, poi, al fine di verificare la coerenza tra gli obiettivi definiti e le problematiche territoriali esistenti e quindi di indirizzare, fin dai primi momenti di elaborazione della Variante di Piano, le scelte verso la sostenibilità.

Questa fase si comporrà, quindi, di due sottofasi:

- a) Valutazione di Coerenza Interna preliminare (VCIp): valutazione di coerenza qualitativa degli Obiettivi della Variante di Piano (OGP) con le indicazioni del PTM attraverso giudizi di tipo qualitativo, in modo da verificare che tutte le tematiche ambientali di maggiore rilevanza siano adeguatamente considerate;
- b) Valutazione di Coerenza Esterna preliminare (VCEp): verifica di coerenza degli Obiettivi della Variante di Piano (OGP) con gli Obiettivi generali di sostenibilità (OGS) attraverso giudizi di tipo qualitativo, in modo da verificare che tutte le tematiche ambientali di maggiore rilevanza siano adeguatamente considerate.

0.6.3 Fase 3: Valutazione delle Alternative della Variante di Piano

Nella Fase 3, ancora preliminare rispetto alla valutazione delle singole politiche/azioni della Variante di Piano, in funzione delle previsioni potenzialmente maggiormente impattanti sul contesto comunale (con particolare, ma non esclusivo, riferimento ad eventuali modifiche agli ambiti di trasformazione) saranno definite possibili alternative di Piano al fine di individuare le scelte preferibili con il contesto nel quale si inseriscono, comunque tenendo opportunamente conto che le previsioni del PGT vigente sono già state assoggettate a procedura di Valutazione Ambientale con esito positivo. Tale considerazione è da ritenersi fondamentale dal punto di vista procedurale in quanto, qualora non venissero previste modifiche sostanziali alle previsioni del PGT vigente e non attuate, non si potrà ignorare il processo di Valutazione Ambientale già svolto e le decisioni in merito assunte dalle Autorità Ambientali.

0.6.4 Fase 4: Valutazione Ambientale (VA) delle politiche/azioni della Variante di Piano

La Fase 4 rappresenterà la vera e propria Valutazione Ambientale Strategica quantitativa e preventiva delle singole politiche/azioni della Variante di Piano (valutazione ex ante), permettendo di quantificare la sostenibilità di ciascuna politica/azione e di ciascuna componente ambientale, oltre che dell'intera Variante, e di definire e verificare le opportune azioni di mitigazione e compensazione per garantire la complessiva sostenibilità degli interventi.

Innanzitutto sarà verificata l'aderenza delle Politiche/Azioni della Variante di Piano (PA) rispetto agli Obiettivi della Variante di Piano (OGP) e, successivamente, rispetto agli Obiettivi specifici di sostenibilità (OSS).

La fase si organizzerà, quindi, in due ulteriori sottofasi:

- a) Valutazione di Coerenza Interna (VCI): confronto tra le Politiche/azioni della Variante di Piano (PA) con gli Obiettivi della Variante di Piano (OGP), al fine di verificare che questi ultimi siano adeguatamente perseguitati e, conseguentemente, di evidenziare la presenza di scelte contrastanti o non coerenti, permettendone la razionalizzazione e una migliore specificazione;
- b) Valutazione di Coerenza Esterna (VCE): valutazione quantitativa di sostenibilità delle Politiche/azioni della Variante di Piano (PA) con gli Obiettivi specifici di sostenibilità (OSS), evidenziando gli effetti generati, definendo opportune azioni di mitigazione e/o compensazione finalizzate a garantire o ad incrementare ulteriormente la sostenibilità degli interventi e verifica della loro coerenza con gli Obiettivi specifici di sostenibilità; la valutazione sarà condotta considerando i seguenti aspetti:

- relativamente alla tipologia delle politiche/azioni della Variante di Piano: livello di concretezza con cui le politiche/azioni sono espresse dalla Variante e priorità ed entità, anche dimensionale, della politica/azione stessa;
- relativamente alla tipologia degli effetti generati dalle singole politiche/azioni della Variante di Piano sugli obiettivi di sostenibilità: segno del O ¶ H I I H W W R d S I O R ¶ B E I H D E W W R estensione sp D] L D O H f f e t t o H O O ¶ H I I H W W R I D O O ¶ H R O E D J H W W L Y sostenibilità considerato, durata e reversibilità dell ¶ f f e t t o.

0.6.5 Fase 5: Definizione del Piano di Monitoraggio (PM)

Il ¶ X O W L P D i p r o c e d i m e n t o ¶ H a l u t a t i v o d e v e e s s e r e n e c c e s s a r i a m e n t e v o l t a a l l a p r e d i s p o s i z i o n e d i u n s i s t e m a d i m o n i t o r a g g i o n e l t e m p o d e g l i e f f e t t i d e l l a V a r i a n t e d i P i a n o , c o n r i f e r i m e n t o a g l i o b i e t t i v i ¶ i v i d e f i n i t i e d a i r i s u l t a t i p r e s t a z i o n a l i a t t e s i (v a l u t a z i o n e i n i t i n e r e e v a l u t a z i o n e e x p o s t) . S a r à n e c c e s s a r i o , i n p a r t i c o l a r e , i n t r o d u r e a l c u n i p a r a m e t r i d i s o r v e g l i a n z a (i n d i c a t o r i) v o l t i a v e r i f i c a r e l a b o n t à d e l l e s c e l t e s t r a t e g i c h e a d o t t a t e d a l l a V a r i a n t e d i 3 L D Q R e v o l u z i o n e t e m p o r a l e d e l s i s t e m a a m b i e n t a l e c o m u n a l e . A c i o ¨ s i a g g i u n g a l a n e c c e s s i t à d i i n d i v i d u a r e s t r u m e n t i d i v a l u t a z i o n e a d a t t i a d e v i d e n z i a r e O ¶ H Y H Q W X D O H L Q V r i u t o r a p s t o G o n p r e s i t e ¶ e c h e n o n p e r m e t t o n o i l p e r s e g u i m e n t o d e g l i o b i e t t i v i d e l l a V a r i a n t e d i P i a n o p r e f i s s a t i .

Infine, sarà condotta una valutazione G H O O ¶ I z a d e K P a n o d i M o n i t o r a g g i o c R Q O ¶ R E L H W W L Y R ¶ v e r i f i c a r e l a c o m p l e t e z z a d i i n d i c a t o r i e d i n d i c i p r e s t a z i o n a l i r i s p e t t o a g l i O b i e t t i v i d e l l a V a r i a n t e d i P i a n o (O G P) , a l l e p o l i t i c h e / a z i o n i d e l l a V a r i a n t e d i P i a n o (P A) e a g l i i m p a t t i a t t e s i , v e r i f i c a n d o l a p r e s e n z a d i a s p e t t i n o n a d e g u a t a m e n t e c o n t r o l l a t i .

A tal proposito, si evidenzia che il PGT vigente risulta già dotato di un Piano di Monitoraggio volto alla verifica delle prestazioni ambientali i Q G R W ¶ u t t a z i o n e d e l ¶ ¶ p r e v i s i o n i d i P i a n o ; t a l e f a s e s a r à , p e r t a n t o , d e d i c a t a a l s u o a g g i o r n a m e n t o i n r e l a z i o n e a l l e i n f o r m a z i o n i e f f e t t i v a m e n t e d i s p o n i b i l i e i n r e l a z i o n e a l c o n t r o l l o d e g l i e f f e t t i p o t e n z i a l m e n t e i n d o t t i d a l l e p r e v i s i o n i d e l l a V a r i a n t e i n o g g e t t o e a l s u o c o n s e g u e n t e p o p o l a m e n t o s u l l a b a s e d e l l e i n f o r m a z i o n i p i u ¨ r e c e n t i d i s p o n i b i l i .

0.6.6 La Sintesi Non Tecnica (SNT)

Con la finalità di rendere accessibili e facilmente comprensibili gli aspetti chiave e le conclusioni de O O ¶ L Q W s s d ¶ R V A S U s i a ¶ a l p u b b l i c o , c h e a i r e s p o n s a b i l i d e l l e d e c i s i o n i , s a r à r e d a t t a u n a S i n t e s i N o n T e c n i c a . I n t a l e d o c u m e n t o s a r a n n o d e s c r i t t i g l i a s p e t t i d i m a g g i o r e r i l i e v o d e l l o s t a t o a t t u a l e G H O O ¶ D P ¶ e l r e g i o n i , s a r a n n o i n d i v i d u a t i g l i o b i e t t i v i d i p r o t e z i o n e a m b i e n t a l e s o v r a o r d i n a t i , s a r a n n o i l l u s t r a t i g l i o b i e t t i v i p r i n c i p a l i d e l l a V a r i a n t e d i P i a n o , s a r a n n o d e s c r i t t e l e t e c n i c h e u t i l i z z a t e p e r l a v a l u t a z i o n e d e i p o s s i b i l i e f f e t t i s i g n i f i c a t i v i s u l l e c a r a t t e r i s t i c h e a m b i e n t a l i e t e r r i t o r i a l i i n d o t t i d a O O ¶ D ¶ M e V a l e ¶ p r e v i s i o n i d e l l a V a r i a n t e d i P i a n o , s a r a n n o i l l u s t r a t e l e m i s u r e p r e v i s t e p e r

Comune di San Zenone al Lambro

Variante generale al P.G.T.

Valutazione Ambientale Strategica (V.A.S.) - Documento di Scoping

impedire, ridurre o compensare gli effetti negativi, saranno descritti i contenuti del Piano di Monitoraggio.

1. FASE 1: LE COMPONENTI AMBIENTALI, GLI OBIETTIVI, LO STATO DI FATTO

1.1 Aspetti introdotti

La Fase 1 è costituita dalle analisi proprie della Valutazione Ambientale Strategica (V.A.S.), individuando, in sostanza, tutte le informazioni che sono alla base delle successive considerazioni, in relazione alle componenti ambientali da approfondire e al loro stato di fatto. Tali informazioni, presentate per semplicità in questa fase e progressivamente integrate ed aggiornate in successive fasi, saranno utilizzate nelle valutazioni successive, attraverso un processo di feed-back continuo tra progettazione-valutazione. In particolare la presente fase si compone di sei sottofasi (Figura 1.1.1).



Figura 1.1.1 Schema metodologico della Fase 1 (Analisi delle componenti ambientali e degli obiettivi).

1.2 Ambito di influenza della Variante di Piano e interferenza con i siti Rete Natura 2000

Sulla base degli Obiettivi della Variante di Piano, in via preliminare l'IDPELRW R e C della Q II O Variante al Piano di Governo del Territorio (P.G.T.) oggetto della presente Valutazione Ambientale Strategica (V \$ 6 q O ¶ L Q W H U R W H S a n Z e n o n e a l L a m b r o D u r a n t e D i c o s s o di VAS, in funzione delle specifiche previsioni oggetto di Variante, sarà verificato O ¶ D P E L r i n z a c d i L riferimento, eventualmente modificandolo opportunamente.

Nel territorio comunale di San Zenone al Lambro e dei comuni contermini non sono presenti siti della Rete Natura 2000 (Tavola A.01, Allegato 1.A); anche in relazione agli obiettivi della Variante di Piano, non si ritiene pertanto necessario attivare la procedura di valutazione di incidenza.

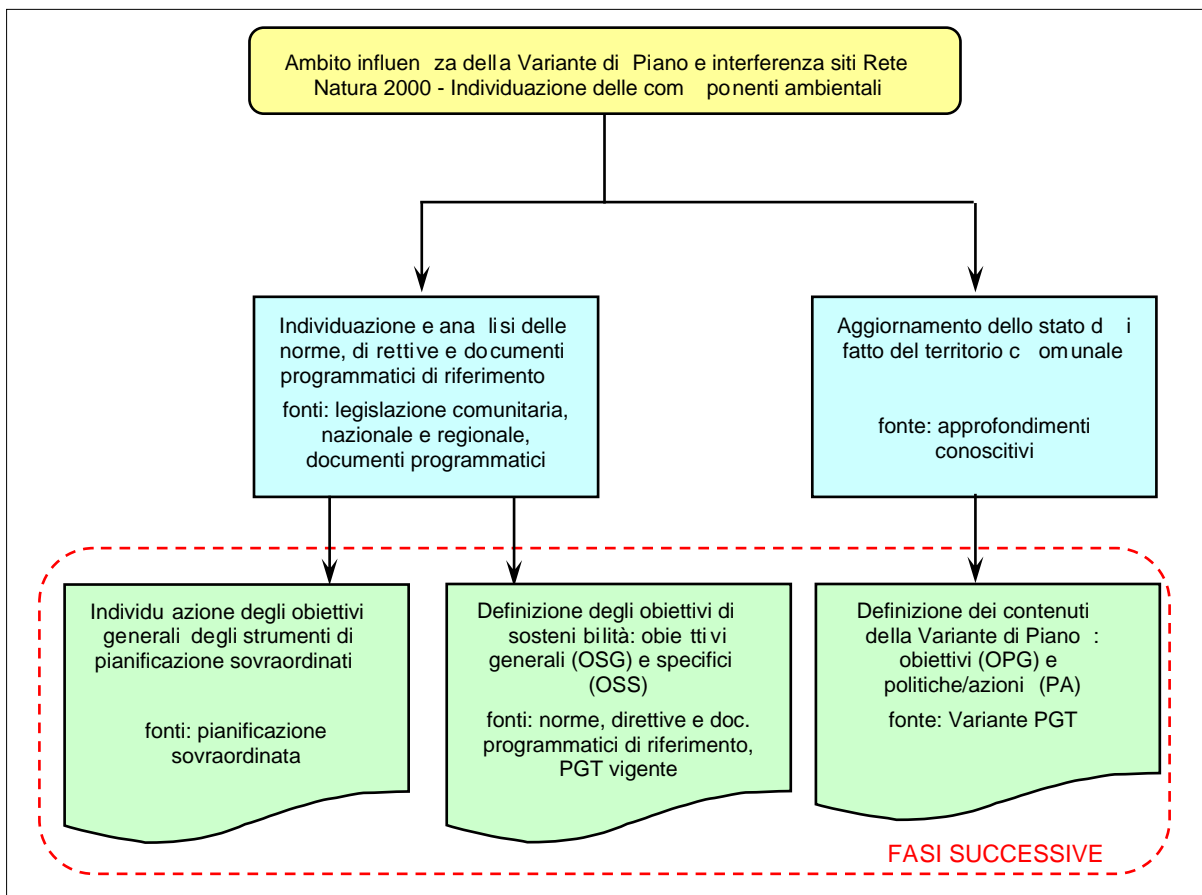
1.3 Definizione delle componenti ambientali

Le componenti ambientali rappresentano gli aspetti ambientali, economici e sociali che costituiscono la realtà del territorio comunale. Le componenti ambientali per la Valutazione Ambientale Strategica sono state definite considerando le componenti ambientali individuate per gli Studi di Impatto Ambientale, valutando le tematiche comunemente affrontate dagli strumenti urbanistici comunali e comunque includendo le tematiche già oggetto della VAS del PGT vigente (Tabella 1.3.1).

Tabella 1.3.1 ±Componenti ambientali per la V.A.S.

ID	Denominazione
1	aria
2	rumore
3	risorse idriche
4	suolo e sottosuolo
5	biodiversità e paesaggio
6	consumi e rifiuti
7	energia ed effetto serra
8	mobilità
9	sistema insediativo
10	turismo
11	sistema produttivo
12	agricoltura
13	radiazioni ionizzanti e non ionizzanti
14	salute pubblica, monitoraggio e prevenzione

1.4 Individuazione e analisi delle norme, delle direttive e dei documenti programmatici di riferimento

Per ognuna delle componenti elencate è stata effettuata una ricerca volta alla identificazione delle norme, delle direttive e dei documenti programmatici di riferimento (Tabella 1.4.1), ovvero delle indicazioni e delle prescrizioni di legge contenute nella legislazione europea, nazionale e regionale in merito alla componente ambientale considerata, oltre che alle buone pratiche e ai documenti programmatici (comunitari, nazionali e locali). Questa fase permette di individuare i principi imprescindibili per la valutazione ambientale, a garanzia della sostenibilità delle Politiche/azioni di Piano.

Tabella 1.4.1 Aspetti della legislazione vigente considerati per le singole componenti ambientali.

Componente ambientale	Aspetti legislativi considerati
1. Aria	Sono stati considerati i contenuti delle norme finalizzate alla riduzione dell'inquinamento atmosferico e alla definizione di obiettivi di qualità, valori guida e valori limite per gli inquinanti atmosferici, oltre alle norme per il contenimento delle emissioni inquinanti, anche in relazione ai gas serra e ad alcune sostanze particolarmente dannose per la fascia GHG, oltre ai rischi per la salute e gli ecosistemi. Sono stati affrontati i contenuti delle norme finalizzate alla valutazione della qualità dell'aria in zone abitate e alla definizione di interventi di miglioramento e risanamento della qualità dell'aria. Sono infine state considerate le norme relative alla regolamentazione delle emissioni delle varie tipologie di veicoli a motore.
2. Rumore	Sono state considerate le norme per la tutela della salute e la salvaguardia dell'ambiente esterno e abitativo dalle sorgenti sonore, con particolare riferimento alla classificazione acustica del territorio, alla valutazione del rischio di inquinamento acustico e alla definizione dei valori limite e di attenuazione di emissione e immissione e di qualità dei livelli sonori. Sono inoltre state considerate le norme per la prevenzione ed il contenimento dell'inquinamento acustico avente origine da attività industriali, artigianali, commerciali e di servizi, dalle attività ricreative, sportive e culturali, dalle attività di cantiere e di manutenzione, dalle attività di trasporto e dalle attività di gestione dei rifiuti.
3. Risorse idriche	Sono state considerate le norme sia per la gestione, la tutela e il risparmio della risorsa idrica, in termini di volume di acque impiegate per il consumo umano e di mantenimento dei deflussi minimi nei corsi d'acqua, sia per quanto riguarda la tutela delle acque in relazione alla disciplina e al trattamento degli scarichi che afferiscono ai corpi idrici e fognari e al miglioramento e al risanamento della qualità biologica dei corpi idrici. Sono stati considerati anche gli obiettivi di qualità delle acque destinate al consumo umano, gli obiettivi minimi di qualità ambientale delle acque superficiali e sotterranee e gli obiettivi di contenimento di alcune destinazioni d'uso, in particolare per le acque particolarmente sensibili, in relazione alla vulnerabilità dei corpi idrici superficiali o degli acquiferi. Sono stati inoltre considerati gli obiettivi di riutilizzo di acque reflue depurate e in generale delle acque meteoriche per usi compatibili. Sono state infine considerate le norme relative alla protezione della popolazione dal rischio idraulico e alla limitazione degli eventi calamitosi.
4. Suolo e sottosuolo	Sono state considerate le norme relative alla difesa del suolo, al dissesto e al rischio idraulico, geologico e geomorfologico, oltre che alla protezione della popolazione dal rischio sismico. Sono stati considerati gli obiettivi di conservazione e recupero di suolo, con particolare riferimento agli obiettivi di salvaguardia del suolo agricolo e di bonifica e messa in sicurezza dei siti inquinati. Sono infine stati considerati gli obiettivi che deve perseguire la politica di gestione del sottosuolo.

Componente ambientale	Aspetti legislativi considerati
5. Biodiversità e paesaggio	In generale, sono stati considerati gli obiettivi di rilevanza paesaggistica e naturalistica per gli ambiti rurali e urbani. Sono stati quindi considerati gli obiettivi delle norme volte alla tutela e alla salvaguardia della biodiversità, con particolare riferimento a quelle per la gestione delle aree naturali protette e degli elementi della Rete Natura 2000, per la tutela di habitat e specie rare o minacciate, per il potenziamento della diversità biologica negli ambienti fortemente antropizzati e per la ricostruzione di elementi di connessione ecologica. Sono stati infine considerati gli obiettivi delle norme volte alla tutela, alla salvaguardia e alla valorizzazione del paesaggio rurale ed urbano, con riferimento sia alle bellezze panoramiche, sia agli elementi di particolare pregio naturale, ambientale e storico-architettonico.
6. Consumi e rifiuti	Sono state considerate le norme relative al trattamento e alla produzione di rifiuti e scarti, alla raccolta differenziata, del riutilizzo, del riciclaggio e del recupero, al contenimento e alla regolamentazione delle attività di smaltimento. Sono state inoltre considerate le norme che disciplinano la gestione delle discariche e il conferimento dei rifiuti in discarica. Sono state infine considerate le norme che regolamentano l'impiego di sostanze particolarmente inquinanti.
7. Energia ed effetto serra	Sono state considerate le norme che regolamentano il contenimento dei consumi energetici, l'impiego di fonti rinnovabili di produzione e l'efficienza energetica, la protezione con tecniche di risparmio energetico. È stata inoltre considerata la normativa che disciplina la pianificazione comunale relativo alle fonti rinnovabili di energia.
8. Mobilità	Sono state considerate le norme relative sia agli aspetti di efficienza del sistema di spostamento di merci e persone e ai livelli di servizio delle infrastrutture per la mobilità, sia al contenimento della mobilità urbana e all'impiego di sistemi di trasporto sostenibile, in relazione alla qualità della vita in termini di sicurezza del sistema della mobilità e di contenimento degli impatti ambientali indotti.
9. Sistema insediativo	Sono state considerate le norme relative alla regolamentazione degli spazi del territorio urbanizzato, in relazione agli obiettivi da perseguire, alla compatibilità degli interventi nelle sue varie porzioni, agli standard di qualità di servizi, alle condizioni territoriali e ambientali, in relazione alla possibilità di garantire le migliori condizioni di vita alla popolazione.
10. Turismo	Sono state considerate le norme relative alla regolamentazione delle attività turistiche, con particolare riferimento alle forme di turismo compatibile e a basso impatto.
11. Sistema produttivo	Sono state considerate le norme che regolamentano l'organizzazione e la gestione delle aree produttive, con particolare riferimento agli elementi che possono concorrere al contenimento del loro impatto sulla salute e sull'ambiente, in condizioni ordinarie, sia in caso di incidente. A tale proposito sono state considerate le norme relative alla presenza di industrie particolarmente inquinanti, insalubri o con presenza di sostanze pericolose, oltre alle norme che regolamentano la gestione delle attività produttive e l'uso di aree produttive, l'uso di attrezzature e impianti, la gestione ambientale (ISO14001, EMAS) e la valutazione del ciclo di vita dei prodotti (LCA). Sono infine state considerate le norme relative alla sicurezza sui luoghi di lavoro.
12. Agricoltura	Sono state considerate le norme relative alla regolamentazione degli ambiti rurali e delle attività agricole in essi presenti, con particolare riferimento alle forme di coltivazione e alle specie compatibili e a basso impatto e alle politiche agro-ambientali di miglioramento e riqualificazione del paesaggio agricolo.
13. Radiazioni	Sono state considerate le norme relative alla gestione e al controllo di sorgenti di radiazioni ionizzanti ad alte e basse frequenze, con particolare riferimento alla definizione di eventuali piani di risanamento di situazioni incompatibili con la salute umana e alla definizione dei valori limite, di attenzione e di qualità di esposizione della popolazione. Sono state considerate anche le norme relative alle radiazioni ionizzanti, con particolare riferimento alla presenza di radionuclidi fissili.

Componente ambientale	Aspetti legislativi considerati
14. Salute pubblica, monitoraggio e prevenzione	<p>Sono stati considerati i contenuti delle norme in materia di salute pubblica, che comunque sono integrati, in relazione ai temi specifici, dalle norme riferite ad altre componenti ambientali (quali qualità dell'aria, inquinamento acustico, inquinamento elettromagnetico, ecc.).</p> <p>Sono stati, inoltre, considerati i contenuti specifici delle norme finalizzate alla costruzione di basi di dati conoscitive territoriali e ambientali, oltre a obiettivi di controllo e monitoraggio relativi alle singole componenti ambientali, desunti dalle legislazioni di settore e accorpati in questa componente ambientale per semplicità.</p>

1.5 Aggiornamento dello stato di fatto del territorio comunale

Il Comune di San Zenone al Lambro è dotato di Piano di Governo del Territorio, originariamente approvato con deliberazione del Consiglio Comunale n.35 del 30/10/2013 e pubblicato sul BURL n.9 del 26/02/2014 e successivamente variato in relazione al Piano dei Servizi, corredato di tutti gli approfondimenti conoscitivi necessari. Una quota di tali approfondimenti, con particolare riferimento a quelli di carattere strutturale, possono quindi essere considerati ancora adeguati alla descrizione delle caratteristiche del territorio comunale e quindi sono assunti come validi nel presente documento.

A tal proposito è stata condotta una verifica dei contenuti della parte conoscitiva ambientale del Rapporto Ambientale di VAS del PGT vigente (cfr. Allegato 1 Quadro ambientale del Rapporto Ambientale di VAS del PGT), da cui, anche in relazione agli Obiettivi della Variante di Piano, è emersa l'esigenza di alcuni aggiornamenti di informazioni, in particolare dati di qualità delle matrici ambientali, di cui sono disponibili informazioni più recenti, e di alcune integrazioni, rispetto a tematiche per le quali sono intervenuti aggiornamenti normativi o di cui si sono rese disponibili nuove fonti informative.

Tale analisi è riportata per intero in allegato al presente documento (Allegato 1.B) ed è posta a disposizione della Conferenza di Valutazione, che potrà fornire, in sede di prima Conferenza di Valutazione, specifiche indicazioni in merito ad ulteriori tematiche che si ritiene necessario approfondire/aggiornare, in assoluta coerenza con la composizione metodologica del processo di Valutazione Ambientale Strategica.

Per quanto riguarda gli indicatori del Piano di monitoraggio del PGT vigente relativi alle caratteristiche delle componenti ambientali si rimanda alla trattazione dei vari temi oggetto di aggiornamento/integrazione come previsto nell'Allegato 1.B. Si provvederà, comunque, nell'ambito del Rapporto Ambientale di VAS alla verifica e all'eventuale aggiornamento del Piano di monitoraggio, provvedendo anche al suo popolamento al momento della redazione della presente Variante.

1.6 Individuazione degli obiettivi generali degli strumenti di pianificazione sovraordinati

1.6.1 Il Piano Territoriale Regionale

Il Piano Territoriale Regionale (PTR) è stato approvato con DCR n.VIII-951/2010 e assume anche i contenuti di Piano Paesaggistico aggiornando il PTPR pre-vigente. Successivamente, come previsto dall'art. 22 della LR n.12/2005 e s.m.i., il PTR è stato aggiornato annualmente mediante il Programma Regionale di Sviluppo (PRS), oppure con il Documento di Economia e Finanza regionale (DEFER): l'ultimo è stato approvato con DCR n.2578 del 29/11/2022 (pubblicato sul Bollettino Ufficiale di Regione Lombardia, serie Ordinaria, n.50 del 17/12/2022), in allegato alla Nota di Aggiornamento al Documento di Economia e Finanza Regionale (NADEFER 2022). Il Consiglio regionale, inoltre, ha adottato la variante finalizzata alla revisione generale del Piano Territoriale Regionale (PTR), comprensivo del Progetto di Valorizzazione del Paesaggio (PVP), con DCR n.2137/2021 e quindi la Giunta regionale ha approvato la proposta di revisione generale del PTR comprensivo del PPR (DGR n.7170/2022), trasmettendola contestualmente al Consiglio regionale per l'approvazione definitiva.

Il PTR definisce tre macro-obiettivi quali basi delle politiche territoriali lombarde per il perseguimento dello sviluppo sostenibile, che concorrono al miglioramento della vita dei cittadini:

- rafforzare la competitività dei territori della Lombardia;
- riequilibrare il territorio lombardo;
- proteggere e valorizzare le risorse della regione.

Per la crescita durevole della Lombardia, il filo rosso che collega i tre macro-obiettivi alla concretezza dei 24 obiettivi del PTR (Tabella 1.6.1). Tali obiettivi sono poi declinati in obiettivi tematici relativamente ad alcuni temi di interesse del PTR: Ambiente, Assetto territoriale, Assetto economico/produttivo, Paesaggio e patrimonio culturale, Assetto sociale (Tabella 1.6.2); ogni obiettivo tematico permette il raggiungimento di uno o più dei 24 obiettivi del PTR, direttamente o indirettamente.

Tabella 1.6.1 Obiettivi del Piano Territoriale Regionale vigente (PTR).

ID	Descrizione
1	Favorire, come condizione necessaria per la valorizzazione dei territori, l'innovazione, lo sviluppo della conoscenza e la sua diffusione: in campo produttivo (agricoltura, costruzioni e industria) e per ridurre i rischi e nella produzione di energia; e nelle pratiche di governo del territorio, prevedendo processi partecipativi e diffondendo la cultura della prevenzione del rischio
2	Favorire le relazioni di lungo e di breve raggio, tra i territori della Lombardia e tra il territorio regionale e il resto del territorio nazionale (sistema delle fiere, sistema delle università, centri di eccellenza, network culturali), con attenzione alla sostenibilità ambientale e alla valorizzazione del paesaggio

ID	Descrizione
3	Assicurare, attraverso una pianificazione integrata delle reti della mobilità, tecnologiche, distributive, culturali, della formazione, sanitarie, energetiche e dei servizi
4	3 HUVHJXLUH O¶HIILFLHQ\$ servizio pubblico di pubblica utilità, Dagend sulla pianificazione integrata delle reti, sulla riduzione degli sprechi e sulla gestione ottimale del servizio
5	Migliorare la qualità e la vitalità fisica, relazionale, di movimento e identitaria (contesti multifunzionali, accessibili, ambientalmente qualificati e sostenibili, paesaggisticamente coerenti e riconoscibili) attraverso: la promozione della qualità architettonica degli interventi; la riduzione del fabbisogno energetico degli edifici; il recupero delle aree degradate; la riqualificazione dei quartieri di E 5 3 O¶azione riduzionale; il riequilibrio tra aree marginali e centrali; la promozione di processi partecipativi
6	3 RUUH OH FRQGLJLRQL Stabilire la priorità di sviluppo e conoscenza, la produzione, il commercio, lo sport e il tempo libero, agendo prioritariamente su contesti da riqualificare o da recuperare e ULGXFHQGR LO ULFRUVERO O¶XWLOLJJR GL VXROR O
7	Tutelare la salute del cittadino, attraverso il miglioramento della qualità dell'ambiente, la prevenzione e il contenimento de O¶LQ Titò de De De, acustico, dei suoli, elettromagnetico, luminoso e atmosferico
8	Perseguire la sicurezza dei cittadini rispetto ai rischi derivanti dai modi di utilizzo del territorio, agendo sulla prevenzione e diffusione della conoscenza del rischio (idrogeologico, sismico, industriale, tecnologico, derivante dalla mobilità, dagli usi del sottosuolo, dalla presenza di manufatti, dalle attività estrattive), sulla pianificazione e su O¶azione prudente e sostenibile del suolo e delle acque
9	Assicurare l'equità nella distribuzione sul territorio dei costi e dei benefici economici, sociali ed ambientali derivanti dallo sviluppo economico, infrastrutturale ed edilizio
10	Promuovere l'integrità integrata di funzioni turistico-ricreative sostenibili, mettendo a sistema le risorse ambientali, culturali, paesaggistiche e agroalimentari della regione e diffondendo la cultura del turismo non invasivo
11	Promuovere un sistema produttivo di eccellenza attraverso: il rilancio del sistema agroalimentare come fattore di produzione ma anche come settore turistico, privilegiando le modalità; coltura a basso impatto e una fruizione turistica sostenibile; il miglioramento della competitività del sistema industriale tramite la concentrazione delle risorse su aree e obiettivi; strategici, privilegiando i settori a basso impatto ambientale; lo sviluppo del sistema fieristico con attenzione alla sostenibilità
12	Valorizzare il ruolo di Milano quale punto di forza del sistema economico, culturale e dell'innovazione e come competitore a livello globale
13	Realizzare, per il contenimento della diffusione urbana, un sistema policentrico di centralità urbane compatte ponendo attenzione al rapporto tra centri urbani e aree meno dense, alla valorizzazione dei piccoli centri come strumenti di presidio del territorio, al miglioramento del sistema infrastrutturale, attraverso azioni che control O LQR O¶XWLOLJJR HVWHQVLYR GL VXROR
14	Riequilibrare ambientalmente e valorizzare paesaggisticamente i territori della Lombardia, anche attraverso un attento utilizzo dei sistemi agricolo e forestale come elementi di ricomposizione paesaggistica, di rinaturalizzazione del territorio, tenendo conto delle potenzialità degli habitat
15	Supportare gli Enti Locali ne O¶attività di programmazione e promuovere la sperimentazione e la qualità programmatica e progettuale, in modo che sia garantito il perseguimento della sostenibilità della crescita nella programmazione e nella progettazione a tutti i livelli di governo
16	Tutelare le risorse scarse (acqua, suolo e fonti energetiche) indispensabili per il perseguimento dello V YLOXSSR DWWUDYHU e Responsabili delle risorse idriche e energetiche di risparmio, O¶azione nei processi di produzione ed erogazione, il recupero e il riutilizzo dei territori degradati e delle aree dismesse, il riutilizzo dei rifiuti
17	Garantire la qualità delle risorse naturali e ambientali, attraverso la progettazione delle reti ecologiche, la riduzione delle emissioni climalteranti ed inquinanti, il contenimento de O¶Inquinò delle acque, acustico, dei suoli, elettromagnetico e luminoso, la gestione idrica integrata
18	Favorire la graduale trasformazione dei comportamenti, anche individuali, e degli approcci culturali verso un utilizzo razionale e sostenibile di ogni U LVRUV azione e di risorse ambientali e della biodiversità, paesaggistici e culturali, la fruizione turistica sostenibile, attraverso azioni di educazione nelle scuole, di formazione degli operatori e di sensibilizzazio Q H Gpino e pubblica

ID	Descrizione
19	Valorizzare in forma integrata il territorio e le sue risorse, anche attraverso la messa a sistema dei patrimoni paesaggistico, culturale, ambientale, naturalistico, forestale e agroalimentare e il riconoscimento del loro valore intrinseco come capitale fondamentale della Lombardia
20	Sviluppo economico, infrastrutturale ed edilizio, tramite la promozione della qualità progettuale, la mitigazione degli impatti ambientali e la migliore contestualizzazione degli interventi già realizzati
21	Realizzare la pianificazione integrata del territorio e degli interventi, con particolare attenzione alla rigorosa mitigazione degli impatti, e il paesaggio come fattori di qualificazione progettuale e di valorizzazione del territorio
22	Responsabilizzare la collettività e promuovere le attività di processo al fine di minimizzare l'impatto delle attività antropiche sia legate alla produzione (attività agricola, industriale, commerciale) che alla vita quotidiana (mobilità, residenza, turismo)
23	Gestire con modalità istituzionali cooperative le funzioni e le complessità dei sistemi transregionali attraverso il miglioramento della cooperazione
24	Rafforzare il ruolo delle funzioni e di contesti regionali forti

Tabella 1.6.2 ±Obiettivi tematici del Piano Territoriale Regionale vigente (PTR).

Ambiente	
TM 1.1	Migliorare la qualità dell'aria e dell'ambiente acustico, e in particolare per quelle potabili, per assicurare l'accesso della popolazione a servizi essenziali, in condizioni ottimali (in termini di quantità e di costi sostenibili)
TM 1.2	Mitigare il rischio di esondazione
TM 1.3	Perseguire la riqualificazione ambientale dei corsi d'acqua
TM 1.4	Promuovere la fruizione sostenibile ai fini turistico-ricreativi
TM 1.5	Garantire la sicurezza degli sbarramenti e dei bacini di accumulo di competenza regionale, assicurare la pubblica incolumità delle popolazioni e la protezione dei territori posti a valle delle opere
TM 1.6	Difendere il suolo e la tutela dal rischio idrogeologico e sismico
TM 1.7	Prevenire i fenomeni di erosione, deterioramento e contaminazione dei suoli
TM 1.8	Tutelare e aumentare la biodiversità, con particolare attenzione per la flora e la fauna minacciate
TM 1.9	Conservare e valorizzare gli ecosistemi e la rete ecologica regionale
TM 1.10	Coordinare le politiche ambientali e di sviluppo rurale
TM 1.11	Prevenire, contenere e abbattere il inquinamento acustico
TM 1.12	Prevenire, contenere e abbattere l'inquinamento elettromagnetico e luminoso
70	Monitorare la qualità dell'aria e il comfort indoor

Assetto economico/produttivo

- TM 3.1 Realizzare interventi per la promozione, anche a livello prototipale, di esperienze per lo sfruttamento di energie rinnovabili e pulite e dei combustibili a basso impatto ambientale, per diffonderne più capillarmente sul territorio e per ridurre gli impatti ambientali e paesaggistici in campo energetico
- TM 3.2 Riorganizzare il sistema energetico lombardo tenendo conto della salvaguardia della salute della cittadinanza e degli aspetti sociali, occupazionali, di tutela dei consumatori più deboli e migliorare l'efficienza e la cittadinanza sul tema energetico
- 70 , Q F H Q W L Y D U H L O U L V I S D B M L U B e n d o l o q u e p e n d e n z a e n e r g e t i c a d e l l a R e g i o n e
- TM 3.4 Migliorare la competitività del sistema agroalimentare e le politiche di innovazione
- TM 3.5 Valorizzare la produzione agricola ad elevato valore aggiunto
- TM 3.6 Sostenere le pratiche agricole a maggiore compatibilità ambientale e territoriale, riducendo l'impatto ambientale dell'attività agricola, in particolare di carattere intensivo
- TM 3.7 Migliorare la sostenibilità ambientale del sistema delle imprese lombarde
- TM 3.8 Migliorare la competitività del sistema industriale lombardo
- TM 3.9 Garantire una maggiore sicurezza dal rischio industriale e prevenire i rischi tecnologici
- TM 3.10 Completare la programmazione per il comparto estrattivo (cave e miniere) assicurando la fornitura di inerti nel settore delle costruzioni e per le opere pubbliche
- TM 3.11 Incentivare uno sviluppo imprenditoriale nelle aree a vocazione turistica, che valorizzi le risorse naturali e culturali del territorio
- TM 3.12 Potenziare lo sviluppo turistico sostenibile su tutto il territorio lombardo ed in particolare nelle aree protette e di Rete Natura 2000
- TM 3.13 Promuovere i centri di ricerca pubblici e privati presenti sul territorio lombardo come fattore di competitività della Regione
- TM 3.14 Promuovere una rete distributiva sostenibile, che possa contribuire al miglioramento della competitività del territorio
- TM 3.15 Promuovere, sviluppare e qualificare il Sistema fieristico lombardo

Paesaggio e patrimonio culturale	
TM 4.1	Valorizzare, anche attraverso la conoscenza e il riconoscimento del valore, il patrimonio culturale e paesaggistico, in quanto identità del territorio lombardo, e ricchezza e valore prioritario in sé, ponendo attenzione non solo ai beni considerati isolatamente, ma anche al contesto storico e territoriale di riferimento
TM 4.2	Migliorare la qualità, la quantità e la fruizione dei servizi culturali offerti al pubblico e valorizzare i contesti territoriali di riferimento
TM 4.3	Sensibilizzare rispetto ai temi ambientali e del patrimonio culturale, anche nella loro fruizione turistica, e avviare procedure di partecipazione del pubblico e degli amministratori pubblici alla definizione delle politiche paesaggistiche al fine di meglio interpretare il rapporto identitario fra i cittadini e il loro patrimonio paesaggistico culturale
TM 4.4	Pr R P X R Y H U g r a z i o n e d e l l e P d d i t i c h e p e r i l p a t r i m o n i o p a e s a g g i s t i c o e c u l t u r a l e n e g l i s t r u m e n t i d i p i a n i f i c a z i o n e u r b a n i s t i c o / t e r r i t o r i a l e d e g l i E n t i L o c a l i, a l f i n e d i c o n o s c e r e, t u t e l a r e e v a l o r i z z a r e i c a r a t t e r i i d e n t i t a r i d e i r i s p e t t i v i t e r r i t o r i, F R Q O ¶ D o s e S o t e r n a d i c a d i m o d a l i t à d i p r o g e t t a z i o n e i n t e g r a t a c h e a s s u m a n o l a q u a l i t à p a e s i s t i c o - c u l t u r a l e e l a t u t e l a d e l l e r i s o r s e n a t u r a l i c o m e c r i t e r i o p r i o r i t a r i o e o p p o r t u n i t à d i q u a l i f i c a z i o n e p r o g e t t u a l e
TM 4.5	Riconoscere e valorizzare il carattere trasversale delle politiche inerenti il paesaggio e il loro carattere multifunzionale, con riferimento sia ai settori di potenziale rapporto sinergico (cultura, agricoltura, ambiente, turismo), sia a quei settori i cui interventi presentano un forte impatto sul territorio (infrastrutture, opere pubbliche, commercio, industria) e che possono ottenere un migliore inserimento ambientale e consenso sociale integrando i propri obiettivi con gli obiettivi di valorizzazione paesaggistica del contesto
TM 4.6	Riqualificare e recuperare dal punto di vista paesaggistico le aree degradate o compromesse e mettere in campo azioni utili ad impedire o contenere i processi di degrado e compromissione in corso o prevedibili
TM 4.7	Promuovere interventi di turismo culturale e marketing territoriale al fine di valorizzare anche economicamente gli interventi su Beni, Servizi e Attività culturali, evitando che le strutture connesse alle attività turistiche (alberghi, strutture per il tempo libero, ecc.) siano realizzate assecondando programmi di sfruttamento immediato delle risorse, ma secondo una prospettiva di lungo periodo attenta a non compromettere le attrattive paesaggistiche e culturali in quanto ricchezza collettiva da conservare nella sua integrità e potenzialità turistica
Assetto sociale	
TM 5.1	Adeguare le politiche abitative alla crescente vulnerabilità sociale di strati di popolazione sempre più vasti
TM 5.2	Incentivare O p e r a z i o n e d i a l c u n e f a s c e s o c i a l i a r i s c h i o d i m a r g i n a l i z z a z i o n e
TM 5.3	Realizzare interventi di edilizia residenziale pubblica nei capoluoghi di Provincia e nei Comuni a fabbisogno abitativo elevato, rivalutando il contesto urbano ed il tessuto sociale
TM 5.4	P U R P X R Y H U g r a z i o n e d e l l e P d d i t i c h e p e r i l p a t r i m o n i o p a e s a g g i s t i c o e c u l t u r a l e n e g l i s t r u m e n t i d i p i a n i f i c a z i o n e u r b a n i s t i c o / t e r r i t o r i a l e d e g l i E n t i L o c a l i, a l f i n e d i c o n o s c e r e, t u t e l a r e e v a l o r i z z a r e i c a r a t t e r i i d e n t i t a r i d e i r i s p e t t i v i t e r r i t o r i, F R Q O ¶ D o s e S o t e r n a d i c a d i m o d a l i t à d i p r o g e t t a z i o n e i n t e g r a t a c h e a s s u m a n o l a q u a l i t à p a e s i s t i c o - c u l t u r a l e e l a t u t e l a d e l l e r i s o r s e n a t u r a l i c o m e c r i t e r i o p r i o r i t a r i o e o p p o r t u n i t à d i q u a l i f i c a z i o n e p r o g e t t u a l e
TM 5.5	Garantire par L W j G s d a f e n i z i d i q u a l i t à a t u t t i i c i t t a d i n i
TM 5.6	Incentivare comportamenti che riducano il rischio derivante ai cittadini da un cattivo utilizzo del mezzo di trasporto privato
TM 5.7	Aumentare la sicurezza e la salute dei lavoratori sui luoghi di lavoro
TM 5.8	Potenziare le opportunità di accesso dei giovani alla vita attiva (casa, lavoro..)

1.6.2 Il Piano Territoriale Metropolitan

Tra gli strumenti di programmazione e pianificazione sovraordinati al PGT comunale e direttamente influenti sulle sue scelte, quello di maggiore rilevanza è rappresentato dal Piano Territoriale Metropolitan (PTM) della Città Metropolitana di Milano, approvato con Deliberazione n.16/2021 del 11/05/2021 del Consiglio Metropolitan ed entrato in vigore in data 06/10/2021 con la pubblicazione dell'Avviso di definitiva approvazione sul Bollettino Ufficiale della Regione Lombardia - Serie Avvisi e

concorsi n.40, che detta prescrizioni, direttive e indirizzi immediatamente influenti sui territori comunali interessati.

Come riportato nell'art.1 delle Norme di Attuazione del Piano, il PTM definisce gli obiettivi e gli indirizzi di governo del territorio per gli aspetti di rilevanza metropolitana e sovracomunale, in relazione ai temi individuati dalle norme e dagli strumenti di programmazione nazionali e regionali. In particolare:

- a. con riferimento agli aspetti metropolitani: **SURPXYH H FRRUGLQD** Obiettivo LEUDWR della comunità e del territorio, contribuendo a creare le condizioni per rafforzare il ruolo propulsore della Città metropolitana nel contesto regionale e nello scenario nazionale e internazionale; sostiene e valorizza le specificità e le vocazioni delle diverse componenti territoriali e settoriali essenziali per il funzionamento del sistema metropolitano milanese; interviene in modo diretto nei profili urbanistici, territoriali, ambientali e paesaggistici rilevanti per **O H I I L** **Edificando** degli obiettivi del sistema metropolitano;
- b. con riferimento agli aspetti sovracomunali coordina la pianificazione comunale e favorisce, **WUDPLWH OD SHUHTXD]LRQH WHGHUORHUXDQDLW]HFRDULVBUVLOQ** degli oneri di tutela ambientale e delle compensazioni in caso di esternalità derivanti da trasformazioni che si diffondono a scala sovracomunale.

Il PTM assicura la cura degli interessi di scala metropolitana e sovracomunale, in coerenza con i principi per la tutela delle risorse non rinnovabili (suolo, acqua, aria, energia da fonti fossili), con i principi di equità territoriale, con i principi inerenti il patrimonio paesaggistico-ambientale e con i **pULQFLSL SHU O H** **Del Piano**, inerenti la semplificazione delle procedure, la digitalizzazione degli elaborati, il supporto ai comuni e alle iniziative intercomunali (art.2).

Sono stati, pertanto, individuati gli obiettivi fissati dal PTM (Tabella 1.6.3), che rappresenta lo strumento con il quale si deve confrontare direttamente il PGT e ne deve garantire il rispetto delle prescrizioni **H ad** **Definire** considerata considerazione delle direttive, degli indirizzi e degli orientamenti.

Tabella 1.6.3 ±Obiettivi del Documento di Piano del Piano Territoriale Metropolitano (PTM) vigente (art.2, comma 2 delle Norme di Attuazione).

<p>- <u>obiettivo 1 ±Coerenzare le azioni del piano rispetto ai contenuti e ai tempi degli accordi internazionali</u> V X O O H D Contribuire per la parte di competenza della Città metropolitana al raggiungimento degli obiettivi delle agende europee, nazionali e regionali sulla sostenibilità ambientale e sui cambiamenti climatici. Individuare e affrontare le situazioni di emergenza ambientale, non risolvibili dai singoli comuni in merito agli effetti delle isole di calore, agli interventi L S H Urbanistica e ai progetti per la rete verde e la rete ecologica. Verificare i nuovi interventi insediativi rispetto alla capacità di carico dei diversi sistemi ambientali, S H U V H J X H Q G R O H L Q Y D U L D Q] D U L G U Q inquinamento e dei consumi idrico potabile, energetico e di suolo. Valorizzare i servizi ecosistemici potenzialmente presenti nella risorsa suolo.</p> <p>- <u>obiettivo 2 ± Migliorare la compatibilità paesistico-ambientale delle trasformazioni.</u> Verificare le scelte localizzative del sistema insediativo assicurando la tutela e la valorizzazione del paesaggio, dei suoi elementi F R Q Q R W D W L Y L H G H O O H H P H U J G H Q H V X R D I R H Q W D F K L p O D W X I H I D S E potenzialità. Favorire O H D G R q i l r o e insediative compatte ed evitare la saldatura tra abitati contigui e lo sviluppo di conurbazioni lungo gli assi stradali. Riquilibrare la frangia urbana al fine di un più equilibrato e</p>
--

- organico rapporto tra spazi aperti e urbanizzati. Mappare le situazioni di degrado e prevedere le azioni di recupero necessarie.
- obiettivo 3 ±Migliorare i servizi per la mobilità pubblica e la coerenza con il sistema insediativo. Considerare la rete suburbana su ferro prioritaria nella mobilità metropolitana, potenziandone i servizi e connettendola con il WUDVSRUWR SXEEOLFR VX JR PHPUV FFRPCE LLRSID UFRKCH QJLD GIEHLVQWIE GQR Assicurare che tutto il territorio metropolitano benefici di eque opportunità di accesso alla rete su ferro e organ LJJDUH D WDOH ILQH OH IXQHILUPDLW Q HGHOCIO Q WURHUVHR GLH QVUD V insediamenti tenendo conto della capacità di carico della rete di mobilità.
 - obiettivo 4 ±Favorire in via prioritaria la localizzazione degli interventi insediativi su aree dismesse e tessuto consolidato. Definire un quadro aggiornato delle aree dismesse e individuare gli ambiti nei quali avviare processi di rigenerazione di rilevanza strategica metropolitana e sovracomunale. Assegnare priorità agli interventi insediativi nelle aree dismesse e già urbanizzate. Supportare i comuni nel reperimento delle risorse necessarie per le azioni di rigenerazione di scala urbana.
 - obiettivo 5 ±Favorire la ricchezza del territorio metropolitano. Sviluppare criteri per valutare e individuare le aree idonee alla localizzazione di funzioni insediative e servizi di rilevanza sovracomunale e metropolitana. Distribuire i servizi di area vasta tra i poli urbani attrattori per favorire il decongestionamento dell D FLW Wj FHQ WUDOH & RRU G Y Q D B R P X P D I O H U F R Q G O L H V S H W R Y L F I Q S R C F e le aree urbane principali appartenenti al più ampio sistema metropolitano regionale.
 - obiettivo 6 ±Potenziare la rete ecologica. Favorire la realizzazione di un sistema di interventi di conservazione e di potenziamento della biodiversità, di inversione dei processi di progressivo impoverimento biologico in atto, e di salvaguardia dei varchi ineditati, fondamentali per la rete e per i corridoi ecologici. Valorizzare anche economicamente i servizi ecosistemici connessi con la rete ecologica metropolitana.
 - obiettivo 7 ±Sviluppare la rete verde metropolitana. Avviare la progettazione di una rete verde funzionale a ricomporre i paesaggi rurali, naturali e boscati, che svolga funzioni di salvaguardia e potenziamento G H O O T L G U R J U D I L D V X S e r v i z i e r e g i o n a l i e l e m e n t i h a u t a d i p o t e n z i a m e n t o d e l l a f o r e s t a z i o n e urbana, di contenimento dei processi conurbativi e di riqualificazione dei margini urbani, di laminazione degli eventi atmosferici e mitigazione degli effetti dovuti alle isole di calore, di contenimento della CO2 e di recupero paesaggistico di ambiti compressi e degradati. Preservare e rafforzare le connessioni tra la rete verde in ambito rurale e naturale e il verde urbano rafforzandone la fruizione con percorsi ciclabili e pedonali.
 - obiettivo 8 ±Rafforzare gli strumenti per la gestione del ciclo delle acque. Orientare i comuni nella scelta di soluzioni territoriali e progettuali idonee secondo il contesto geomorfologico locale, per raggiungere gli obiettivi di invarianza idraulica previsti dalle norme regionali in materia. Sviluppare disposizioni per la pianificazione comunale volte a tutelare qualitativamente e quantitativamente la risorsa idrica potabile, salvaguardando le zone di ricarica degli acquiferi, e a recuperare il reticolo irriguo, anche i tratti dismessi, per fini paesaggistici, ecologici e come volume di invaso per la laminazione delle piene. Sviluppare alla scala di maggiore dettaglio O H L Q G L F D J L R Q L G H O 3 L D Q R S H G H O T S L X M P H W V W R 3 S U R C H E S O R E D I R F S O R Alluvioni (PGRA).
 - obiettivo 9 ±Tutelare e diversificare la produzione agricola. Creare le condizioni per mantenere la funzionalità G H O O H D J L H Q G H D J U L F R O H I F K V H I E R P H W B U X L Q H W B O O T W G W I P R E S I D I O P e r H O T H X L O L E U L R W U D D V S H W W L Q D O P E I Q H Q W F R Q Q G I H L e R u b b e s D a v i n e L I D . multifunzionalità agricola e O T D P S O L D P H Q W R G H L V H U Y L L I H V F R N U M W I R R I Q F L L W E agricole, per il paesaggi R S H U O D U H V L O L H Q J D D L F D T E Q E B H E M Q W F R I G F D O V O L tutela della qualità delle acque, per la manutenzione di percorsi ciclabili e per la fruizione pubblica del territorio agricolo.
 - obiettivo 10 ±Potenziare gli strumenti di gestione del territorio. Definire supporti tecnici di riferimento Q H O O T H V H U m z i o n e R u r a l e S o c i a l e e i n v i a p r i o r i t a r i a a i c o m u n i c h e d e c i d o n o a t a l e f i n e d i o p e r a r e i n forma associata. Definire modalità semplificate di variazione e aggiornamento degli elaborati del piano quando le modifiche non incidono su principi e obiettivi generali. Garantire ampia partecipazione dei portatori di interesse alle decisioni sul territorio sia in fase di elaborazione che di attuazione del PTM.

1.7 Definizione degli obiettivi di sostenibilità ambientale e territoriale

Per ogni componente ambientale sono stati individuati gli Obiettivi di sostenibilità generali (OSG) e specifici (OSS): gli obiettivi generali rappresentano il traguardo di lungo termine di una politica di

sostenibilità, gli obiettivi specifici possono essere individuati nel breve e medio termine come traguardi di azioni e politiche orientate verso il raggiungimento dei corrispondenti obiettivi generali.

Tali obiettivi, riferimento indispensabile per la valutazione di coerenza esterna, rappresentano quindi un compendio di obiettivi di natura ambientale, economica e sociale adottabili nella valutazione della Variante di Piano, in quanto rappresentano obiettivi orientati verso la sostenibilità. È quindi evidente che se gli Obiettivi della Variante di Piano (OGP) e le relative Politiche/azioni (PA) sono complessivamente coerenti con gli Obiettivi di sostenibilità, allora le scelte effettuate sono sostenibili e la Variante può essere valutata positivamente. Nel caso contrario la Variante dovrà essere rivista, ridimensionando le scelte effettuate e prestando maggiore attenzione alle tematiche ambientali.

Gli obiettivi di sostenibilità individuati sono stati estrapolati da strumenti normativi, accordi e documenti internazionali (Agenda Urbana per lo sviluppo sostenibile (Agenda 2030) delle Nazioni Unite, Protocolli internazionali, ecc.), europei (Programma Europeo di azione per l'ambiente, Strategie dell'UE per lo sviluppo sostenibile, Costituzione Europea, Strategia nazionale di adattamento ai cambiamenti climatici, ecc.), nazionali (Strategia nazionale per lo sviluppo sostenibile - Agenda 21 Italia, Strategia nazionale per la biodiversità), regionali.

A tal proposito, quale riferimento generale per la definizione degli obiettivi di sostenibilità è stato utilizzato il primo elenco di criteri chiave per la sostenibilità formulato dalla Commissione Europea per la valutazione ambientale strategica (VAS) ai fondi strutturali 2000-2006 (per completezza in Tabella 1.7.1). Sulla base delle indicazioni citate, sono stati definiti gli Obiettivi di sostenibilità generali (OSG) e gli Obiettivi di sostenibilità specifici (OSS) (Tabella 1.7.2) utilizzati per la valutazione degli Obiettivi della Variante di Piano (OGP) e delle singole Politiche/azioni (PA). Tali obiettivi di sostenibilità includono integralmente i criteri di compatibilità già impiegati dalla documentazione di VAS del PGT vigente per la valutazione delle previsioni dello stesso.

Tabella 1.7.1 ±Criteri chiave per la sostenibilità (Linee guida per la valutazione ambientale strategica, fondi strutturali 2000-2006).

- promozione delle Energie Rinnovabili; U L V R
- impiego delle risorse non rinnovabili nei limiti della capacità di rigenerazione;
- uso e gestione corretta, dal punto di vista ambientale, delle sostanze e dei rifiuti pericolosi/inquinanti;
- conservare e migliorare lo stato della fauna e flora selvatiche, degli habitat e dei paesaggi;
- conservare e migliorare la qualità dei suoli e delle risorse idriche;
- conservare e migliorare la qualità delle risorse storiche e culturali;
- contribuire al miglioramento dell'ambiente locale; X D O L W j G H O O ¶ D
- contribuire al miglioramento del globo);
- sensibilizzare maggiormente alle problematiche ambientali, sviluppare l'informazione e la formazione in campo ambientale;
- promuovere la partecipazione del pubblico alle decisioni che comportano uno sviluppo sostenibile.

Tabella 1.7.2 ±Obiettivi generali e specifici di sostenibilità per la V.A.S..

Componente Ambientale	Obiettivi generali di sostenibilità (OGS)		Obiettivo specifico di sostenibilità (OSS)	
1. Aria	1.a	Ridurre o eliminare l'esposizione della popolazione al inquinamento	1.a.1	Ridurre le concentrazioni degli inquinanti atmosferici rispettando i valori limite della qualità dell'aria. Ridurre gli episodi di inquinamento acuto
	1.b	Ridurre o eliminare le emissioni inquinanti	1.b.1	Ridurre le emissioni inquinanti
			1.b.2	Rientrare nei limiti di emissione per rispettare gli obiettivi dei protocolli internazionali
2. Rumore	2.a	Ridurre o eliminare l'esposizione della popolazione al rumore ambientale	2.a.1	Raggiungere e rispettare determinati livelli di esposizione della popolazione alle singole realtà territoriali
	2.b	Ridurre o eliminare le emissioni sonore	2.a.2	Rispettare i valori limite di emissione sonora
3. Risorse idriche	3.a	Ridurre o eliminare l'inquinamento e migliorare la qualità ecologica delle risorse idriche	3.a.1	Rispettare i limiti e raggiungere i valori guida e gli obiettivi di qualità delle acque di approvvigionamento e delle acque superficiali e sotterranee
			3.a.2	Garantire la raccolta degli scarichi e la loro depurazione
			3.a.3	Aumentare la capacità di depurazione delle acque
	3.b	Ridurre o eliminare l'esposizione della popolazione a condizioni di rischio	3.b.1	Ridurre la popolazione esposta ad elevati livelli di rischio idraulico
	3.c	Ridurre il consumo idrico	3.c.1	Ridurre il sovrasfruttamento idrico e gli usi impropri di risorse idriche pregiate
3.c.2			Garantire acqua potabile di buona qualità a tutta la popolazione	
4. Suolo e sottosuolo	4.a	Ridurre o eliminare l'esposizione della popolazione a condizioni di rischio	4.a.1	Ridurre il rischio sismico e i fenomeni di rischio provocati da attività umane (aree degradate, siti contaminati)
	4.b	Ridurre o eliminare le cause e sorgenti di rischio, degrado e consumo	4.b.1	Ridurre il consumo di inerti, pregiati e non
			4.b.2	Proteggere il suolo quale risorsa limitata e non rinnovabile, promuovendone un uso sostenibile
4.b.3			Tutelare gli elementi morfologici di pregio	
5. Biodiversità e paesaggio	5.a	Aumentare il patrimonio, conservare e migliorare la qualità	5.a.1	Conservare e riqualificare la tipicità e unicità degli elementi del paesaggio rurale e storico e riqualificare il paesaggio urbano
			5.a.2	Tutelare la diversità biologica, recuperare e conservare gli ecosistemi
			5.a.3	Promuovere e sviluppare la diffusione dei corridoi ecologici, anche con funzione di fasce tampone
	5.b	Ridurre o eliminare le cause di impoverimento o degrado	5.b.1	Ridurre o mitigare le attività improprie in aree di interesse paesaggistico e naturalistico

Componente Ambientale	Obiettivo generale di sostenibilità (OGS)		Obiettivo specifico di sostenibilità (OSS)	
6. Consumi e rifiuti	6.a	Minimizzare la quantità e il costo ambientale dei beni utilizzati e dei rifiuti prodotti	6.a.1	Ridurre la produzione e la pericolosità dei rifiuti
			6.a.2	Limitare l'uso di sostanze ad alto impatto ambientale
	6.b	Aumentare il riuso-recupero	6.b.1	Aumentare i processi di raccolta differenziata, riutilizzo, riciclaggio e recupero dei rifiuti prodotti
7. Energia ed effetto serra	7.a	Minimizzare l'uso di fonti fossili	7.a.1	Aumentare l'uso di fonti rinnovabili in sostituzione delle fonti fossili
			7.a.2	Ridurre i consumi energetici e promuovere il risparmio energetico
8. Mobilità	8.a	Migliorare la qualità ambientale degli spostamenti	8.a.1	Ridurre gli spostamenti veicolari, principalmente in ambito urbano
			8.a.2	Aumentare il trasporto ambientalmente sostenibile
	8.b	Garantire un adeguato sistema infrastrutturale	8.b.1	Garantire la sicurezza e la funzionalità del sistema infrastrutturale
9. Sistema insediativo	9.a	Perseguire un assetto territoriale e urbanistico equilibrato	9.a.1	Rafforzare il sistema policentrico (separazione zone residenziali e produttive)
			9.a.2	Contenere la dispersione insediativa e la pressione edilizia e incentivare il riutilizzo di aree dismesse
			9.a.3	Contenere il fenomeno di abbandono delle aree rurali, garantendo il presidio umano nel territorio
	9.b	Tutelare e migliorare la qualità ambientale	9.b.1	Riqualificare in senso ambientale il tessuto edilizio e gli spazi di interesse collettivo
	9.c	Migliorare la qualità sociale	9.c.1	Garantire servizi per rafforzare la coesione e la qualità della vita
9.c.2			Garantire il fabbisogno, anche recuperando il patrimonio edilizio non utilizzato	
10. Turismo	10.a	Tutelare le aree sensibili e la qualità ambientale	10.a.1	Ridurre la pressione del turismo e incrementare il turismo sostenibile
	10.b	Perseguire il turismo quale opportunità di sviluppo	10.b.1	Aumentare l'offerta turistica
11. Industria	11.a	Tutelare le risorse ambientali e ridurre la pressione	11.a.1	Promuovere attività finalizzate allo sviluppo sostenibile
	11.b	Aumentare le iniziative di tutela ambientale e nella sicurezza	11.b.1	Promuovere l'adozione di sistemi di gestione ambientale
	11.c	Garantire un trend positivo occupazionale	11.c.1	Promuovere lo sviluppo socio-economico
12. Agricoltura	12.a	Tutelare e riqualificare il paesaggio e la qualità delle aree agricole	12.a.1	Aumentare le superfici agricole convertite a biologico, forestazione e reti ecologiche
			12.a.2	Garantire la produttività agricola

Componente Ambientale	Obiettivo generale di sostenibilità (OGS)		Obiettivo specifico di sostenibilità (OSS)	
13. Radiazioni	13.a	Ridurre l'esposizione delle persone all'inquinamento elettromagnetico	13.a.1	Garantire il rispetto dei valori limite, favorire il raggiungimento dei valori di qualità in situazioni più critiche
14. Salute pubblica, Monitoraggio e prevenzione	14.a	Tutelare la salute pubblica e migliorare la conoscenza della situazione attuale	14.a.1	Garantire la salvaguardia della salute pubblica e adeguati presidi territoriali
			14.a.2	Aumentare il monitoraggio e gli interventi di prevenzione per le varie matrici ambientali

1.8 Definizione degli obiettivi e delle politiche/azioni della Variante di Piano

La Variante di Piano sarà strutturata in Obiettivi (OGP) e Politiche-azioni (PA): gli Obiettivi della Variante di Piano (OGP) rappresentano il traguardo di lungo termine, mentre le Politiche/azioni della Variante di Piano (PA) rappresentano le modalità concrete con cui il Piano si propone di realizzare quanto prefissato.

Nel presente documento sono indicati solo gli Obiettivi della Variante di Piano (OGP) e alcune prime possibili indicazioni sulla declinazione operativa degli stessi, mentre le vere e proprie specifiche Politiche-azioni (PA) non sono ancora state definite e gli stessi obiettivi sono comunque passibili di modifiche derivanti da elementi conoscitivi, indicazioni della Conferenza di Valutazione e indicazioni derivanti dalla cittadinanza. In Tabella 1.8.1 sono, pertanto, riportati gli Obiettivi che il Comune intende perseguire attraverso la Variante.

Tabella 1.8.1 Obiettivi della Variante di Piano formulati dal Comune

Obiettivi della Variante di Piano (OGP)	Prime indicazioni operative
1. Risparmio uso del suolo	<ul style="list-style-type: none"> a. Revisione ambiti di trasformazione; b. Disciplina dei nuovi ambiti di rigenerazione urbanistica; c. Inserimento opere compensative ampliamento quarta corsia Autostrada A1.
2. Rigenerazione urbanistica	<ul style="list-style-type: none"> a. Strategie per gli ambiti di rigenerazione; b. Adeguamento normativa e zonizzazione sismica; c. Criteri di perequazione / compensazione / incentivazione; d. Centralità della chiesa Santa Maria dei Prati; e. Ripensamento viabilità Ceregallo; f. Nuovo asilo nido; g. Nuova mensa scolastica; h. Nuovo centro polifunzionale.

Obiettivi della Variante di Piano (OGP)	Prime indicazioni operative
3. Smart city	a. Collegamento Villa Bissone-Capoluogo e hub di interscambio trasporti; b. Riqualificazione stazione Villa Bissone; c. Valorizzazione e riqualificazione del verde pubblico; G , P S O H P H Q W D] L R Q H G H O O ¶ L O O X P L Q e. Introduzione fibra ottica e Wi-Fi pubblico; f. Giardino inclusivo; g. Infrastrutture per la produzione di energia da fonti rinnovabili sul territorio comunale; h. Riqualificazione energetica di edifici pubblici; i. Stimoli per interventi di riqualificazione energetica su edifici privati; j. Riutilizzo di locali comunali per progetti di tipo sociale; k. Pista ciclopedonale accordo del Fiume Lambro.
4. Resilienza del territorio e sostenibilità ambientale	a. Realizzazione di una rete ecologica comunale; b. Principi per la tutela delle risorse non rinnovabili (suolo, acqua, aria, energia da fonti fossili); c. Principi inerenti il patrimonio paesaggistico-ambientale; d. Implementazione del PUGSS; e. Disciplina invarianza idraulica e adeguamento piano gestione rischio alluvioni bacino fiume Po.
5. Qualità degli insediamenti e sostenibilità	a. Piano del colore; b. Norm H S H U O ¶ D W W X D] L R Q H G H O O ¶ L O O X P L Q Piano Inerenti JA H V V semplificazione delle procedure.

2. FASE 2: VALUTAZIONE AMBIENTALE PRELIMINARE (VAP) DEGLI OBIETTIVI DELLA VARIANTE DI PIANO

2.1 Aspetti introdotti

La Fase 2 rappresenta la prima fase di valutazione, in cui gli Obiettivi della Variante di Piano (OGP) sono confrontati con le caratteristiche del territorio comunale, con la finalità di verificare la coerenza tra gli obiettivi assunti e le tematiche salienti e quindi di indirizzare, fin da primi momenti di elaborazione della Variante, le scelte verso la sostenibilità territoriale ed ambientale.

Tale finalità è conseguita in due differenti momenti (Figura 2.1.1).

Innanzitutto il confronto degli Obiettivi della Variante di Piano (OGP) con gli obiettivi della pianificazione sovraordinata, al fine di verificare la coerenza con le indicazioni territoriali (Valutazione di Coerenza Interna preliminare \pm VCIP). Tale valutazione è mirata all'individuazione di obiettivi contrastanti con le indicazioni sovraordinate e di tematiche non adeguatamente trattate.

Successivamente, confronto degli Obiettivi della Variante di Piano (OGP) con gli Obiettivi generali di sostenibilità (OGS), in modo da verificare che le tematiche ambientali di maggiore rilevanza per il territorio in esame siano adeguatamente considerate. In caso contrario, eventualmente integrando o modificando opportunamente gli Obiettivi della Variante di Piano individuati (Valutazione di Coerenza Esterna preliminare \pm VCEP).

La valutazione di Coerenza Interna preliminare (VCIP) e la Valutazione di Coerenza Esterna preliminare (VCEP) sono condotte attraverso giudizi di tipo qualitativo volti a verificare la coerenza o meno degli Obiettivi della Variante di Piano con gli obiettivi generali del PTM, prima, e con gli Obiettivi Generali di Sostenibilità (OGS), poi.

In termini pratici, i confronti sopra descritti si attuano attraverso una serie di matrici (matrici di coerenza) nelle quali si riportano:

- SÌ: ogniqualvolta gli obiettivi posti a confronto risultano essere potenzialmente tendenzialmente coerenti;
- NO: ogniqualvolta gli obiettivi a confronto risultano essere potenzialmente tendenzialmente incoerenti;
- CELLA VUOTA: quando gli obiettivi confrontati non sembrano porsi in relazione tra loro e non è quindi possibile rilevare né coerenza, né contrasto, ovvero quando la verifica della coerenza necessita di una valutazione specifica.

Il modo più immediato si associa un indice, ossia un valore numerico il cui calcolo si basa sugli incroci in cui si riscontra un'alternanza di coerenza o di contrasto, senza considerare nel conteggio le celle vuote.

Il coefficiente di coerenza (Ic), è dato dal rapporto tra il numero di casi (incroci) che individuano una coerenza (Numerosi) tra gli obiettivi a confronto e il numero totale di incroci significativi:

$$Ic = \frac{\text{Numerosi}}{\text{Numero totale incroci significativi}}$$



Figura 2.1.1 ±Schema metodologico della Fase 2: Valutazione Ambientale preliminare (VAp) degli Obiettivi della Variante di Piano.

2.2 Valutazione di Coerenza Interna preliminare (VCIp)

La Valutazione di Coerenza Interna preliminare (VCIp) della Variante al PGT prevede il confronto degli Obiettivi della Variante (OGP) con gli obiettivi del PTM, al fine di verificare preliminarmente la coerenza fra i due strumenti di pianificazione.

Il confronto fra gli Obiettivi della Variante al PGT (OGP) e gli obiettivi del PTM, riportato per intero in Allegato 2.A e di seguito sintetizzato, ha evidenziato come complessivamente gli Obiettivi della Variante presentino una piena coerenza con gli obiettivi generali del PTM; l'Indice di Coerenza (Ic) è risultato, infatti, pari a 1 (Tabella 2.2.1).

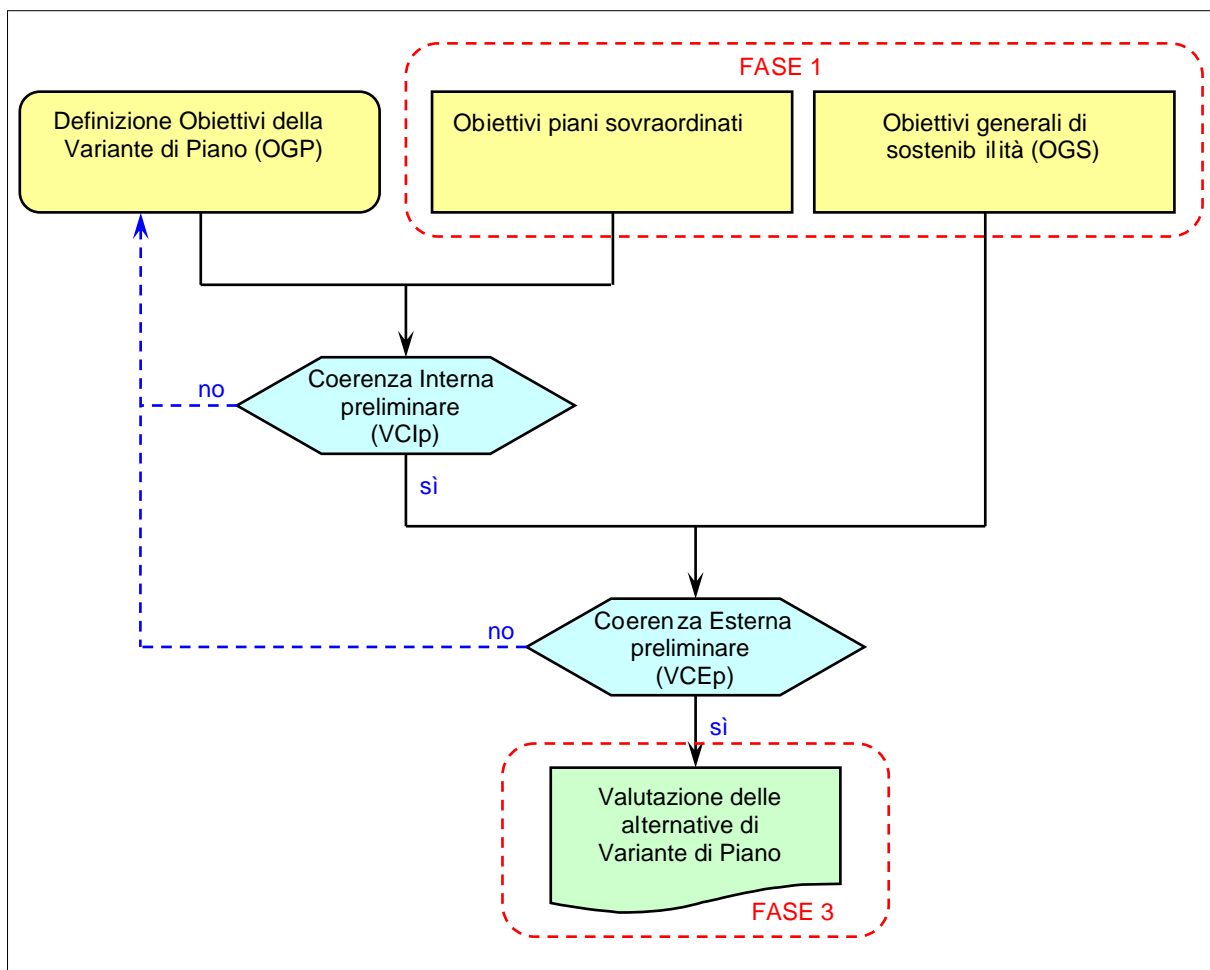
In particolare, analizzando nel dettaglio i risultati, si evidenzia come la Variante al PGT garantisca il pieno perseguimento degli obiettivi del PTM relativamente a:

- coerenzare le azioni del piano rispetto ai
- FRQWHQXWLHDLWHP SLGHJODPELFRQGHiale e WompeODiLpaesicOL V X O O ¶
- ambientale delle trasformazioni ´ migliorare i servizi per la mobilità pubblica e la coerenza con il sistema insediativo ´ favorire in via prioritaria la localizzazione degli interventi insediativi su aree dismesse e tessuto consolidato ´ fBYRULUH O ¶ RUJDQLtà Dell'Ento Metropolitan QWUL
- potenziare la rete ecologica ´ sviluppare la rete verde metropolitana ´ rafforzare gli strumenti per la gestione del ciclo delle acque ´ e potenziare gli strumenti p HU O ¶ DWWXD]LRQH H ´ SHVWLRQH
- evidenzia, inoltre, che la presente Variante al PGT persegue anche azioni di miglioramento/perfezionamento di caratteristiche tecniche specifiche dello strumento urbanistico vigente, con riferimento all'¶ introduzione di n RUPH SHU O ¶ DWWXD]LRQH Merid laJHVWLRQH
- semplificazione delle procedure.

Nonostante gli obiettivi del PTM risultino positivamente ampiamente perseguiti dagli obiettivi della Variante al PGT, tuttavia alcune indicazioni, in particolare qualora possano sottendere potenziali interventi di trasformazione del territorio (anche se a parziale conferma di previsioni del PGT vigente), potrebbero comunque determinare effetti ambientali e paesaggistici non trascurabili. Tali aspetti in particolare dovranno, pertanto, essere approfonditi e verificati puntualmente nelle successive fasi di valutazione, anche in relazione alle specifiche azioni connesse e alle caratteristiche delle porzioni di territorio effettivamente interessate. La Variante, comunque, persegue obiettivi volti al miglioramento dello stato del territorio comunale, garantendo il risparmio dell'¶ uso del suolo, anche attraverso azioni di rigenerazione urbanistica, e il miglioramento del sistema dei servizi, oltre che il miglioramento della qualità e della sostenibilità degli insediamenti. Specifica attenzione, infine, è posta ad aspetti volti ad incrementare la resilienza e sostenibilità ambientale del territorio comunale.

Tabella 2.2.1 ±Valutazione di coerenza degli Obiettivi della Variante al PGT con gli obiettivi del PTM.

Obiettivi del PTM	Numero SI	Numero NO	Incroci significativi	Ic (%)
1	3	0	3	100
2	3	0	3	100

Obiettivi del PTM	Numero SI	Numero NO	Incroci significativi	Ic (%)
3	2	0	2	100
4	1	0	1	100
5	1	0	1	100
6	1	0	1	100
7	2	0	2	100
8	1	0	1	100
9	0	0	0	-
10	1	0	1	100
TOTALE	15	0	15	100

2.3 Valutazione di Coerenza Esterna preliminare (VCEp)

La Valutazione di Coerenza Esterna preliminare (VCEp) della Variante al PGT prevede il confronto degli Obiettivi della Variante (OGP) con gli Obiettivi Generali di Sostenibilità (OGS), al fine di verificare, fin dai primi momenti di elaborazione del piano, la sua sostenibilità e l'IDG alla X considerazione di tutte le tematiche ambientali significative per il territorio in esame.

Il confronto fra gli Obiettivi della Variante al PGT (OGP) e gli Obiettivi Generali di Sostenibilità (OGS), riportato per intero in Allegato 2.B e di seguito sintetizzato, ha evidenziato come complessivamente gli Obiettivi della Variante presentino una piena coerenza con gli Obiettivi Generali di Sostenibilità, con un indice di coerenza (Ic) pari a 1 (Tabella 2.3.1).

Analizzando nel dettaglio i risultati, si evidenzia come siano attesi effetti diretti positivi degli Obiettivi della Variante al PGT sugli obiettivi relativi alle componenti aria, rumore, risorse idriche, suolo e sottosuolo, biodiversità e paesaggio, consumi e rifiuti, energia ed effetto serra, mobilità, sistema insediativo, agricoltura, salute pubblica monitoraggio e prevenzione. Emerge, quindi, che la Variante al PGT ha sostanzialmente fatto propri gli obiettivi generali di sostenibilità rispetto alle tematiche sopracitate. Si evidenzia, inoltre, che la presente Variante al PGT persegue anche azioni di miglioramento/perfezionamento di caratteristiche tecniche specifiche dello strumento urbanistico vigente, con riferimento all'introduzione di n R U P H S H U O ¶ D W W X o d e l l a P a r t e I n t e r n a l a J H V W semplificazione delle procedure.

Nonostante gli obiettivi di sostenibilità risultino positivamente ampiamente perseguiti dagli obiettivi della Variante al PGT, tuttavia alcune indicazioni, in particolare qualora possano sottendere potenziali interventi di trasformazione del territorio (anche se a parziale conferma di previsioni del PGT vigente), potrebbero comunque determinare effetti ambientali e paesaggistici non trascurabili. Tali aspetti in particolare dovranno, pertanto, essere approfonditi e verificati puntualmente nelle successive fasi di valutazione, anche in relazione alle specifiche azioni connesse e alle caratteristiche delle porzioni di

territorio effettivamente interessate. La Variante, comunque, persegue obiettivi volti al miglioramento dello stato del territorio comunale, garantendo il risparmio dell'uso del suolo, anche attraverso azioni di rigenerazione urbanistica, e il miglioramento del sistema dei servizi, oltre che il miglioramento della qualità e della sostenibilità degli insediamenti. Specifica attenzione, infine, è posta ad aspetti volti ad incrementare la resilienza e sostenibilità ambientale del territorio comunale.

Si evidenzia, infine, che alcuni obiettivi di sostenibilità non risultano direttamente perseguiti da Obiettivi della Variante al PGT evidenziando come tali aspetti non risultino di prioritaria rilevanza per la Variante in oggetto, pur non evidenziandosi elementi in contrasto con gli stessi.

Tabella 2.3.1 ± Valutazione di coerenza degli Obiettivi della Variante al PGT con gli Obiettivi Generali di Sostenibilità.

Componenti ambientali di valutazione	Numero SI	Numero NO	Incroci significativi	Ic (%)
1. aria	4	0	4	100
2. rumore	2	0	2	100
3. risorse idriche	3	0	3	100
4. suolo e sottosuolo	4	0	4	100
5. biodiversità e paesaggio	6	0	6	100
6. consumi e rifiuti	1	0	1	100
7. energia ed effetto serra	2	0	2	100
8. mobilità	3	0	3	100
9. modelli insediativi	8	0	8	100
10. turismo	0	0	0	-
11. sistema produttivo	0	0	0	-
12. agricoltura	2	0	2	100
13. radiazioni	0	0	0	-
14. salute pubblica, monitoraggio e prevenzione	2	0	2	100
TOTALE	37	0	37	100

3. FASE 3: VALUTAZIONE DELLE ALTERNATIVE DELLA VARIANT E DI PIANO

3.1 Aspetti introduttivi

La Fase 3 è volta alla valutazione delle alternative della Variante di Piano di maggiore rilevanza, con particolare riferimento ad eventuali previsioni di trasformazione, identificando le scelte che risultano essere maggiormente compatibili con il contesto comunale e quelle che, invece, determinano i principali impatti ambientali.

Prevedere alternative progettuali da sottoporre a valutazioni quantitative scaturisce sia da motivazioni normative che tecniche:

a) motivazioni normative:

- la L.R. n.12/2005 e s.m.i. stabilisce che la « *certificazione* » nella elaborazione del piano o programma [« @ D U W m a 3 f ; R »
- la DCR n.8-351/2007 specifica che il processo integrato di Valutazione Ambientale deve garantire lo svolgimento delle seguenti attività: individuazione delle alternative di piano/programma attraverso l'analisi di dettaglio « @ V W e f f e d a m b i e n t a l i » delle alternative di piano/programma confrontandole tra loro e con lo scenario di riferimento al fine di selezionare l'« *alternativa* » di piano/programma « S X Q W ; R »

b) motivazioni tecniche:

- definire alternative di piano plausibili e confrontarle mediante l'« *impiego* » di elementi di valutazione obiettivi permette di evitare grossolane incoerenze tra le scelte progettuali di Piano e le caratteristiche ambientali del territorio;
- esplicitare le ragioni che hanno guidato le scelte strategiche operate dal proponente concorre ad assicurare la massima trasparenza in una fase cruciale del processo decisionale e può attivamente supportare la costruzione del consenso attorno ad alcune scelte e a motivare « O ¶ H V F O X v r e . R Q H G L D O »

3.2 Aspetti metodologici

Eventuali previsioni della Variante con contenuti localizzativi specifici ed eventuali ipotesi alternative (con particolare, ma non esclusivo, riferimento ad eventuali modifiche agli ambiti di trasformazione) saranno valutate con « *impiego* » degli indicatori di valutazione descritti di seguito, al fine di definirne il grado di compatibilità con il contesto. In questo modo sarà possibile identificare le previsioni

maggiormente compatibili e quelle la cui attuazione determinerebbe impatti ambientali di maggiore rilevanza, anche quale elemento di supporto agli obiettivi di riduzione del consumo di suolo assunti dalla Variante. Si fornirà, pertanto, al O ¶ § P P L Q L V M U S e n d i c e S t r u m e n t a l e per identificare le alternative di Piano maggiormente coerenti con il contesto e quelle, invece, da attuare solo in assenza di altre alternative percorribili.

La tecnica proposta rientra nel campo più vast R G a n d o n i multicriteriale, ampiamente utilizzata nella Valutazione di Impatto Ambientale per stimare gli effetti complessivi indotti dalla realizzazione di X O p e r a e per valutarne la compatibilità, in relazione alle caratteristiche del territorio in cui si inserisce. Nel caso specifico, la metodologia generale è stata opportunamente adattata alle caratteristiche di incertezza e indeterminatezza che contraddistinguono le previsioni dei Piani urbanistici, permettendo comunque di indirizzare le trasformazioni verso quelle zone che presentano le minori condizioni di vulnerabilità e di rischio e, contemporaneamente, che non si configurano come aree di particolare pregio ecologico, naturalistico, paesaggistico o ambientale.

3.2.1 Definizione degli indicatori territoriali di valutazione

Gli indicatori di valutazione³ sono parametri, o valori derivati da parametri, in grado di fornire su un certo fenomeno informazioni che altrimenti sarebbero difficilmente percepibili dall'osservazione dello stesso fenomeno nel suo complesso. , Q D O W U H u t i s z o r i o d i c a t o r i a m b i e n t a l i permette di scomporre la complessità ambientale in elementi più semplicemente analizzabili e rappresentabili, fornendo sinteticamente una rappresentazione significativa degli aspetti ambientali considerati e dei loro trend evolutivi.

In questo se Q V R a n i z z a z i o n e per la Cooperazione e lo Sviluppo Economico (OECD, Organization for the Economic Co-operation and Development), nella definizione di un set di indicatori per il controllo delle performance ambientali (OECD, 1993), definisce le proprietà che ogni indicatore dovrebbe possedere:

a) rilevanza: un indicatore ambientale deve:

- fornir H X Q ¶ i g n e R a p p r e s e n t a t i v a delle condizioni ambientali, della pressione sul O ¶ D P E L H Q W H o della risposta sociale;

³ Indicatori: si riferiscono ad una singola entità utilizzata per riflettere caratteristiche ambientali o territoriali: possono essere di varia natura e sono selezionati a seconda degli obiettivi e del campo di applicazione prescelto; così esistono indicatori fisici, chimici, biologici, economici, sociali, ecc.; gli indicatori sono quindi generalmente grandezze dimensionali direttamente misurabili.

Indici: sono il risultato G H G o g a z i o n e di due o più indicatori e come tali rappresentano un valore sintetico, derivato sia dalla semplificazione di un insieme G L G D W L V L i d i c a d i c i e n t i d i c a l c o l o m a t e m a t i c o; gli indici sono generalmente adimensionali e sono il risultato di un calcolo matematico.

- essere semplice, facile da interpretare, e capace di evidenziare le tendenze nel corso del tempo;
- essere sensibile alle modifiche delle attività umane interrelate;
- fornire una base per comparazioni a livello internazionale;
- essere utilizzabile sia a livello nazionale che nelle issue ambientali regionali e di interesse nazionale;
- essere associato ad una soglia o ad un valore di riferimento per permettere una rapida valutazione del livello individuato;

b) consistenza analitica: un indicatore ambientale deve:

- essere ben definito dal punto di vista teorico in termini tecnici e scientifici;
- essere basato, se possibile, su standard internazionali e godere di validazione e consenso in ambito internazionale;
- essere predisposto ad essere interfacciato con modelli economici e previsionali e con sistemi informativi geografici;

c) misurabilità: i dati necessari alla costruzione di un indicatore devono essere:

- facilmente disponibili, ovvero reperibili in presenza di un ragionevole rapporto costi/benefici;
- adeguatamente documentati e di qualità verificabile;
- aggiornati ad intervalli regolari in accordo con le procedure di validazione.

In base alle caratteristiche del territorio comunale è proposto un primo insieme di indicatori con lo scopo di cogliere nel modo più esaustivo e mirato possibile gli aspetti salienti del contesto considerato, anche in relazione alla tipologia delle trasformazioni potenzialmente proposte (Tabella 3.2.1).

Si rammenta, tuttavia, che gli indicatori considerati nella presente sezione sono individuati con lo scopo di valutare la sostenibilità della localizzazione degli elementi di Variante e, pertanto, devono essere spazialmente rappresentabili, mentre per la valutazione complessiva della sostenibilità delle politiche/azioni della Variante di Piano si rimanda alle fasi successive della presente valutazione.

Tabella 3.2.1 ±Indicatori territoriali di valutazione.

ID	Indicatori di valutazione
Ind_1	Coerenza urbanistica
Ind_2	Rarefazione dello sviluppo urbano (sprawl)
Ind_3	Uso reale del suolo e rete ecologica
Ind_4	Elementi di particolare valenza paesaggistica

ID	Indicatori di valutazione
Ind_5	Sistema acquedottistico, fognario e di depurazione
Ind_6	Sistema della mobilità
Ind_7	Fattibilità geologica
Ind_8	& D S D F L W j G ¶ X V R Di J U L F R O R G H L V X R O
Ind_9	Vulnerabilità idrogeologica
Ind_10	Attitudine dei suoli allo spandimento (di liquami e di fanghi di depurazione urbana)

Di seguito sono presentati nel dettaglio gli indicatori territoriali di valutazione proposti, con una descrizione delle motivazioni che hanno portato alla loro individuazione e dei criteri che saranno impiegati per la valutazione.

Ind 1	Coerenza urbanistica
<p><u>Descrizione e obiettivi</u></p> <p>La coerenza di un potenziale intervento di trasformazione urbanistica rispetto alla configurazione attuale del territorio comunale e dei centri abitati in termini di compatibilità di funzioni, al fine di separare fisicamente in modo adeguato le diverse destinazioni d'uso.</p> <p>È il caso, ad esempio, di aree destinate a servizi o ad uso residenziale e aree a destinazione produttiva: le due funzioni non sono pienamente compatibili, poichè nelle aree produttive possono essere generati impatti ambientali con effetti anche particolarmente rilevanti per il sistema insediativo. A tal proposito basti pensare ad effetti diretti quali il rumore ambientale inevitabilmente prodotto dalle attività lavorative o la produzione di emissioni in atmosfera, oppure il traffico indotto, spesso di mezzi pesanti, con conseguenti impatti diretti sul sistema stradale e viabilistico (anche in termini di sicurezza per altri utenti) ed effetti indiretti ancora sul clima acustico e sulla qualità dell'aria.</p> <p>Grande importanza deve essere la vicinanza di aree a destinazione residenziale con attività di allevamento, che potrebbero generare problematiche in particolare in relazione alle emissioni odorigene.</p> <p>Presenta minori difficoltà di gestione, invece, il rapporto tra servizi o funzioni residenziali e aree agricole (non interessate da allevamenti), dove effettivamente gli impatti indotti dal rumore ambientale o dalle emissioni in atmosfera sono decisamente sporadici, tuttavia si deve evidenziare il potenziale impatto, a volte non trascurabile ancorché temporaneo, degli odori.</p> <p>Alla luce di quanto sopra esposto e considerando le diverse destinazioni d'uso, è possibile individuare le porzioni di territorio maggiormente idonee ad ospitare funzioni protette, quali insediamenti residenziali oppure servizi, e attività produttive in funzione delle destinazioni d'uso previste dal PGT. Ciò permette, inoltre, di evidenziare le zone da destinare preferenzialmente tra il tessuto residenziale esistente o previsto e aree non pienamente compatibili, quali zone produttive o aree interessate da allevamenti.</p> <p>Le classi di esistenza del territorio, prevalentemente residenziali e destinate a servizi, le aree prevalentemente produttive e le aree interessate dalla presenza di allevamenti sulla base di quanto riportato nel PGT vigente del Comune di San Zenone al Lambro e dei comuni limitrofi.</p>	

Ind 2	Rarefazione dello sviluppo urbano (sprawl)
<p><u>Descrizione e obiettivi</u></p> <p>Identificare le porzioni di territorio in cui eventuali interventi di trasformazione urbanistica non comportino un consumo sia diretto che indiretto di suolo pregiato.</p> <p>Identificare le zone di trasformazione verso aree intercluse.</p>	

Ind 5	Sistema acqu edottistico, fognario e di depurazione
acquedottistica e collettamento e depurazione degli scarichi.	

Ind 6	Sistema della mobilità
<p><u>Descrizione e obiettivi</u></p> <p>/ Il Piano di Sviluppo Urbano (PSU) individua le porzioni di territorio più facilmente accessibili, con il fine principale di evidenziare le porzioni di territorio più facilmente accessibili.</p> <p>/ Il Piano di Sviluppo Urbano (PSU) individua le porzioni di territorio più facilmente accessibili, con il fine principale di evidenziare le porzioni di territorio più facilmente accessibili.</p> <p>Le porzioni di territorio interessate, tenendo comunque in debita considerazione anche gli impatti potenzialmente indotti dalla vicinanza con il sistema infrastrutturale, soprattutto in relazione a funzioni residenziali o di fruizione pubblica.</p>	

Ind 7	Fattibilità geologica
<p><u>Descrizione e obiettivi</u></p> <p>/ Il Piano di Sviluppo Urbano (PSU) individua le porzioni di territorio più facilmente accessibili, con il fine principale di evidenziare le porzioni di territorio più facilmente accessibili.</p> <p>/ Il Piano di Sviluppo Urbano (PSU) individua le porzioni di territorio più facilmente accessibili, con il fine principale di evidenziare le porzioni di territorio più facilmente accessibili.</p> <p>Le porzioni di territorio interessate, tenendo comunque in debita considerazione anche gli impatti potenzialmente indotti dalla vicinanza con il sistema infrastrutturale, soprattutto in relazione a funzioni residenziali o di fruizione pubblica.</p>	

Ind 8	CDSDFLWj G XVR DJULFROR GHL VXROL
<p><u>Descrizione e obiettivi</u></p> <p>/ Il Piano di Sviluppo Urbano (PSU) individua le porzioni di territorio più facilmente accessibili, con il fine principale di evidenziare le porzioni di territorio più facilmente accessibili.</p> <p>/ Il Piano di Sviluppo Urbano (PSU) individua le porzioni di territorio più facilmente accessibili, con il fine principale di evidenziare le porzioni di territorio più facilmente accessibili.</p> <p>Le porzioni di territorio interessate, tenendo comunque in debita considerazione anche gli impatti potenzialmente indotti dalla vicinanza con il sistema infrastrutturale, soprattutto in relazione a funzioni residenziali o di fruizione pubblica.</p>	

Ind 9	Vulnerabilità idrogeologica
<p><u>Descrizione e obiettivi</u></p> <p>/ Il Piano di Sviluppo Urbano (PSU) individua le porzioni di territorio più facilmente accessibili, con il fine principale di evidenziare le porzioni di territorio più facilmente accessibili.</p> <p>/ Il Piano di Sviluppo Urbano (PSU) individua le porzioni di territorio più facilmente accessibili, con il fine principale di evidenziare le porzioni di territorio più facilmente accessibili.</p> <p>Le porzioni di territorio interessate, tenendo comunque in debita considerazione anche gli impatti potenzialmente indotti dalla vicinanza con il sistema infrastrutturale, soprattutto in relazione a funzioni residenziali o di fruizione pubblica.</p>	

Ind 9	Vulnerabilità idrogeologica
<p>inquinamento delle acque, in zone dove il sistema idrico è particolarmente sensibile.</p> <p>Le classi di esistenza G H O O ¶ L Q G L F D W R U H V D U D Q Q R L G H J H Q I H W I B O V H F R H O C D R D trasformazione delle aree con condizioni di maggiore vulnerabilità idrogeologica, in quanto rappresentano zone in cui fenomeni di contaminazione generati dalla presenza antropica possono più facilmente interessare il sistema delle acque.</p>	

Ind 10	Attitudine dei suoli allo spandimento (dei liquami zootecnici e dei fanghi di depurazione urbana)
<p><u>Descrizione e obiettivi</u></p> <p>/ ¶ L Q G L F D W R U H Le porzioni di territorio caratterizzate da suoli con maggiore o minore attitudine allo spandimento di liquami zootecnici e di fanghi di depurazione delle acque reflue urbane, come definita ed individuata, sul O ¶ L Q W H U R W H U U L W R U L R U H J L R G D S H) G D 5 H J L R Q H / R P E D / ¶ R E L H W W L Y R G H O O ¶ L Q G L F D W R U H G t W U D V Q G U P D J J D R U H O V A H M F R i n O H attitudine allo spandimento, al fine di limitare la trasformazione di suolo che potrebbe essere utilizzato efficacemente per gli spandimenti senza comprometterne le caratteristiche ecologiche ed agronomiche, oltre che di limitare i potenziali fenomeni di contaminazione delle acque.</p> <p>\$ W D O I L Q H O ¶ L Q G L F D W R U H G t W U D V Q G U P D J J D R U H O V A H M F R i n O H liquami zootecnici L F L H O ¶ D W W L W X G L Q H G H L Q V K R O G L D G O S X U S D I O R Q U P A G E W D F T</p> <p>/ H F O D V V L G L H V L V W H Q J D G H O O ¶ L Q G L F D W R U H G t W U D V Q G U P D J J D R U H O V A H M F R i n O H della trasformazione di aree con maggiore attitudine allo spandimento di liquami zootecnici oppure di fanghi di depurazione urbana (o di entrambi), in quanto zone da preservare anche per tali utilizzazioni (essendo zone in cui la compromissione delle caratteristiche ecologiche ed agronomiche dei suoli derivanti da tali attività risultano minimizzate).</p>	

3.2.2 Aggregazione degli indicatori di valutazione

Le classi di esistenza dei singoli indicatori presenteranno unità dimensionali di diversa natura e saranno misurate su differenti scale e quindi risulteranno tra loro non confrontabili. Si renderà, pertanto, necessaria una loro omogeneizzazione, o normalizzazione, in modo tale da ricondurre tutti gli indicatori D G X ¶ L Q G L F D W R U H G t W U D V Q G U P D J J D R U H O V A H M F R i n O H da una determinata scala di misurazione e permettere la loro comparazione.

A tal fine, sulla base di indicazioni normative o ove non presenti tecniche, a ciascuna classe di esistenza di ciascun indicatore sarà attribuito un punteggio o un giudizio di impatto, che rappresenterà O ¶ H Q W i l e t t i c e h a u t o potenzialmente genera W L G D n e t t o ¶ L Q G L F D W R U H G t W U D V Q G U P D J J D R U H O V A H M F R i n O H di Piano oggetto di valutazione V X O O ¶ L Q G L F D W R U H G t W U D V Q G U P D J J D R U H O V A H M F R i n O H. Aggregando i punteggi o giudizi di impatto relativamente a tutti gli indicatori considerati per ciascuna alternativa della Variante di Piano sarà possibile ottenere un punteggio o giudizio di impatto complessivo e quindi, in modo complementare, di compatibilità tra le alternative della Variante di Piano considerate, evidenziando quelle la cui attuazione determinerebbe i minori impatti sul contesto comunale.

Comune di San Zenone al Lambro

Variante generale al P.G.T.

Valutazione Ambientale Strategica (V.A.S.) - Documento di Scoping, Allegato 1.A

Allegato 1.A: Inquadramento territoriale

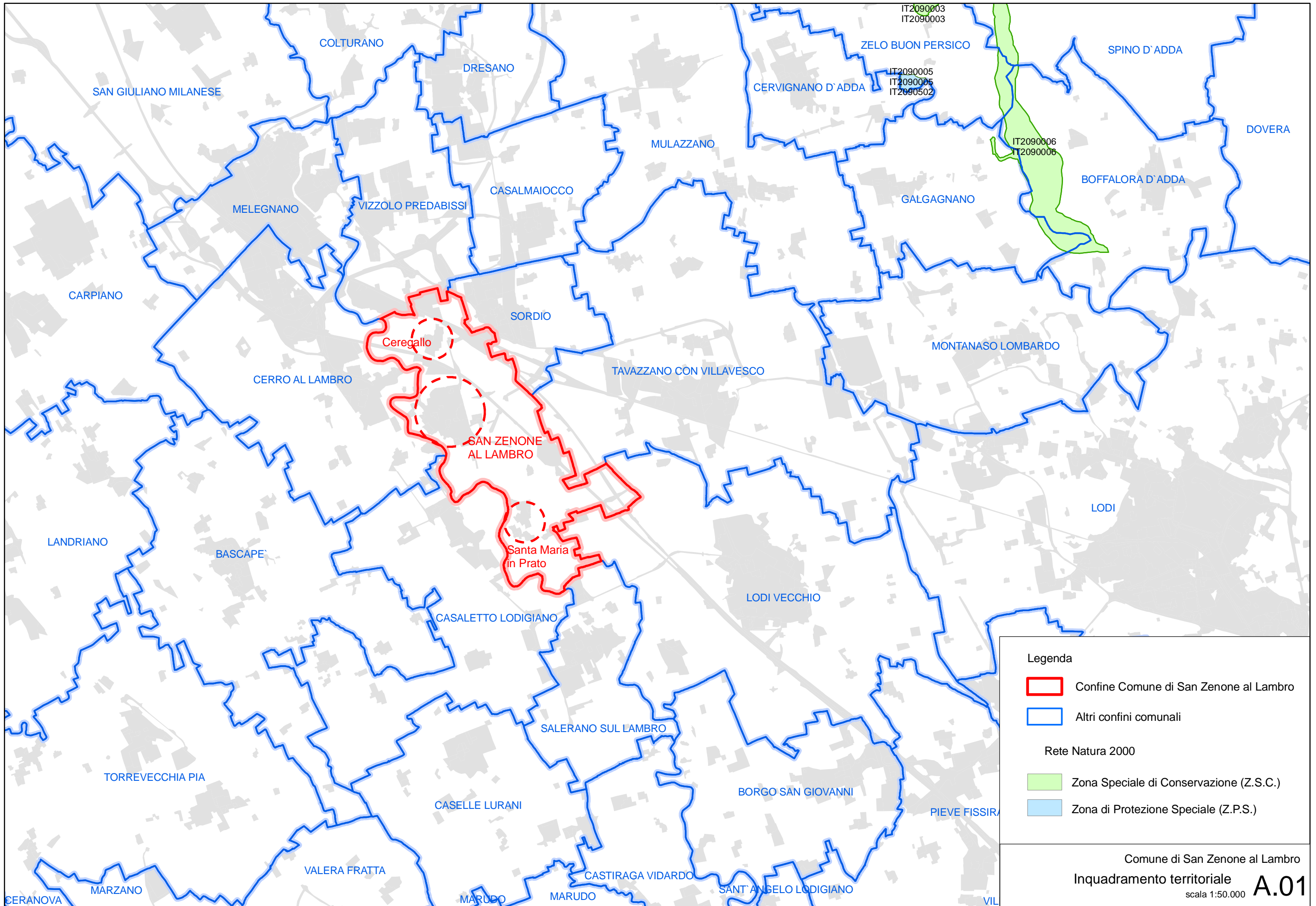

Comune di San Zenone al Lambro

Variante generale al P.G.T.

Valutazione Ambientale Strategica (V.A.S.) - Documento di Scoping, Allegato 1.B

Allegato 1.B:

Proposta di aggiornamento del Quadro Conoscitivo Ambientale

0. PROPOSTA DI AGGIORNAMENTO

Il Comune di San Zenone al Lambro è dotato di Piano di Governo del Territorio, originariamente approvato con deliberazione del Consiglio Comunale n.35 del 30/10/2013 e pubblicato sul BURL n.9 del 26/02/2014 e successivamente variato con riferimento al Piano dei Servizi con deliberazione di Consiglio Comunale n.2 del 27/03/2020 e pubblicato sul BURL n.30 del 22/07/2020, corredato della documentazione di valutazione ambientale e di tutti gli approfondimenti conoscitivi necessari. In particolare, gli elaborati conoscitivi inerenti agli aspetti ambientali del territorio comunale sono riportati nell'Allegato 1 "Quadro ambientale" del Rapporto Ambientale di VAS del PGT.

Il presente Allegato richiama i contenuti di tale documentazione, proponendo, anche in relazione agli Obiettivi della Variante di Piano in oggetto, gli elementi oggetto di aggiornamento, gli elementi integrati ex novo e gli elementi per i quali si rimanda alla documentazione di VAS del PGT vigente (Tabella 0.1.1).

Tabella 0.1.1 ±Elementi conoscitivi riportati nell'Allegato 1 del Rapporto Ambientale di VAS del PGT e livello di aggiornamento/integrazione.

Componente ambientale	Tematica e contenuti	Proposta di aggiornamento			Proposta di integrazione		
		si	no	note	si	no	note
Acque superficiali	Reticolo idrico		8				
	Stato qualitativo delle acque superficiali	9		RSA Regione Lombardia			
	Rischio alluvionale	9		PGRA ± aggiornamento componente geologica, idrogeologica e sismica			
Acque sotterranee	Aspetti idrogeologici	9		Aggiornamento componente geologica, idrogeologica e sismica			
	Classificazione delle acque sotterranee	9		RSA Regione Lombardia			
Suolo e sottosuolo	Uso del suolo	9		DUSAF 6.0			
	Valore ai fini agronomici		8				

Componente ambientale	Tematica e contenuti	Proposta di aggiornamento			Proposta di integrazione		
		si	no	note	si	no	note
Aria	Classificazione regionale qualità dell'aria	9		Normativa regionale			
	Monitoraggio stazioni fisse	9		Rapporto Qualità Aria (ARPA)			
	Campagna con laboratorio mobile		8				
	Emissioni: dato inventario regionale INEMAR	9		Database INEMAR 2019			
	Simulazione della distribuzione di inquinanti in aria		8				
	Cambiamenti climatici				9		PTM
Rumore	Zonizzazione Acustica Comunale	9		Zonizzazione Acustica Comunale			
Aspetti ecosistemici e Rete ecologica	Aree naturali protette				9		
	Rete Ecologica Regionale		8				
	Rete Ecologica Provinciale	9		PTM			
	PIF				9		PIF
Paesaggio e beni architettonici	Piano Paesistico Regionale				9		PPR
	Unità di paesaggio provinciali	9		PTM			
	Corsi d'acqua tutelati	9		SIBA			
	Beni storico architettonici	9		www.lombardiabeniculturali.it			
	Alberi monumentali	9		PTM			
Energia	Domanda di energia	9		Database Sirena20			
	Produzione di energia da fonti rinnovabili				9		Database Attiimpianti GSE
	Emissioni energetiche di CO ₂ equivalente	9		si veda Aria - Emissioni: dato inventario regionale INEMAR			
	Inquinamento luminoso	9					

Componente ambientale	Tematica e contenuti	Proposta di aggiornamento			Proposta di integrazione		
		si	no	note	si	no	note
Viabilità e traffico	Sistema infrastrutturale	9		Documentazione urbanistica di Piano ± progetto quarta corsia A1			
	Trasporto Pubblico	9					
	Rete ciclabile	9		Documentazione urbanistica di Piano			
	Ostacoli e pericoli per la navigazione aerea		8				
Rifiuti	Rifiuti urbani	9		Osservatorio rifiuti ARPA			
Attività a potenziale impatto ambientale	Industrie RIR	9		ISPRA			
	Siti contaminati e da bonifica	9		Programma Regionale di Bonifica delle Aree Inquinata			
	Attività estrattiva				9		Piano cave provinciale Catasto Cave Regione Lombardia
	Siti IPPC - AIA				9		Ufficio tecnico comunale
	Siti industriali classificati insalubri				9		Ufficio tecnico comunale
	Attività di gestione rifiuti				9		Catasto Georeferenziato impianti Rifiuti (CGR)
	Aree dismesse				9		Censimento Regione Lombardia
Agricoltura e zootecnia	Ambiti Agricoli Strategici				9		PTM
Reti tecnologiche	Elettrodotti	9		Si veda Radiazioni - Basse frequenze			
	Rete distribuzione gas e oleodotti		8				

Componente ambientale	Tematica e contenuti	Proposta di aggiornamento			Proposta di integrazione		
		si	no	note	si	no	note
Reti tecnologiche	Impianti telefonia mobile / Impianti di diffusione radiotelevisiva - Alte frequenze	9		Si veda Radiazioni - Alte frequenze			
Radiazioni	Radon				9		ARPA
	Basse frequenze	9					
	Alte frequenze	9		Catasto ARPA Castel			
Ciclo di gestione delle acque	Rete acquedottistica	9		Gestore SII			
	Rete fognaria e sistema di depurazione	9		Gestore SII			
Fattibilità geologica e sismica		9		Aggiornamento componente geologica, idrogeologica e sismica			
Stato di attuazione PGT vigente					9		Ufficio tecnico comunale
Salute pubblica					9		ATS Milano

Comune di San Zenone al Lambro

Variante generale al P.G.T.

Valutazione Ambientale Strategica (V.A.S.) - Documento di Scoping, Allegato 2.A

Allegato 2.A:

Matrice di coerenza Obiettivi Generali Variante di Piano (OGP) ±
Obiettivi Generali PTM

Matrici di confronto Obiettivi Generali della Variante di Piano (OGP) ±Obiettivi del PTM.

Obiettivi del PTM		Obiettivi Generali della Variante di Piano (OGP)				
		1 - Risparmio uso del suolo	2 - Rigenerazione urbanistica	3 - Smart city	4 - Resilienza del territorio e sostenibilità ambientale	5 - Qualità degli insediamenti e sostenibilità
1	Coerenzare le azioni del piano rispetto ai contenuti e ai tempi degli DFFRUGL LQWHUQD]LRQ	Sì		Sì	Sì	
2	Migliorare la compatibilità paesistico-ambientale delle trasformazioni	Sì		Sì	Sì	
3	Migliorare i servizi per la mobilità pubblica e la coerenza con il sistema insediativo		Sì	Sì		
4	Favorire in via prioritaria la localizzazione degli interventi insediativi su aree dismesse e tessuto consolidato		Sì			
5)DYRULUH O[RUJDQL]]D del territorio metropolitano		Sì			
6	Potenziare la rete ecologica				Sì	
7	Sviluppare la rete verde metropolitana			Sì	Sì	
8	Rafforzare gli strumenti per la gestione del ciclo delle acque				Sì	
9	Tutelare e diversificare la produzione agricola					
10	Potenziare gli strumenti per O[DWWXD]LRQH H JHVW					Sì

Comune di San Zenone al Lambro

Variante generale al P.G.T.

Valutazione Ambientale Strategica (V.A.S.) - Documento di Scoping, Allegato 2.B

Allegato 2.B:

Matrice di coerenza Obiettivi Generali Variante di Piano (OGP) ±
Obiettivi Generali di Sostenibilità (OGS)

Matrici di confronto Obiettivi Generali della Variante di Piano (OGP) ±Obiettivi Generali di Sostenibilità (OGS).

Obiettivi Generali di Sostenibilità (OGS)			Obiettivi Generali della Variante di Piano (OGP)				
			1 - Risparmio uso del suolo	2 - Rigenerazione urbanistica	3 - Smart city	4 - Resilienza del territorio e sostenibilità ambientale	5 - Qualità degli insediamenti e sostenibilità
Aria	1.a	Ridurre o eliminare le emissioni inquinanti	Sì	Sì	Sì	Sì	
	1.b	Ridurre o eliminare le emissioni inquinanti	Sì	Sì	Sì	Sì	
Rumore	2.a	Ridurre o eliminare le emissioni sonore		Sì		Sì	
	2.b	Ridurre o eliminare le emissioni sonore		Sì		Sì	
Risorse idriche	3.a	Ridurre o eliminare le emissioni sonore				Sì	
	3.b	Ridurre o eliminare le emissioni sonore				Sì	
	3.c	Ridurre il consumo idrico				Sì	
Suolo	4.a	Ridurre o eliminare le cause e sorgenti di rischio, degrado e consumo	Sì	Sì		Sì	
	4.b	Ridurre o eliminare le cause e sorgenti di rischio, degrado e consumo	Sì	Sì		Sì	
Biodiversità paesaggio	5.a	Aumentare il patrimonio, conservare e migliorare la qualità			Sì	Sì	Sì
	5.b	Ridurre o eliminare le cause di impoverimento o degrado	Sì	Sì		Sì	
Consumi rifiuti	6.a	Minimizzare la quantità e il costo ambientale dei beni utilizzati e dei rifiuti prodotti				Sì	
	6.b	Aumentare il riuso-recupero				Sì	
Energia	7.a	Minimizzare la quantità e il costo ambientale dei beni utilizzati e dei rifiuti prodotti			Sì	Sì	
Mobilità	8.a	Migliorare la qualità ecologica delle risorse idriche			Sì	Sì	
	8.b	Garantire un adeguato sistema infrastrutturale		Sì	Sì	Sì	
Sistema insediativo	9.a	Perseguire un assetto territoriale e urbanistico equilibrato	Sì	Sì		Sì	
	9.b	Tutelare e migliorare la qualità dell'ambiente	Sì	Sì	Sì	Sì	
	9.c	Migliorare la qualità sociale		Sì	Sì	Sì	
Turismo	10.a	Tutelare le aree sensibili e la qualità ambientale					
	10.b	Perseguire il turismo quale opportunità di sviluppo					

Obiettivi Generali di Sostenibilità (OGS)			Obiettivi Generali della Variante di Piano (OGP)				
			1 - Risparmio uso del suolo	2 - Rigenerazione urbanistica	3 - Smart city	4 - Resilienza del territorio e sostenibilità ambientale	5 - Qualità degli insediamenti e sostenibilità
Sistema produttivo	11.a	Tutelare le risorse ambientali e ridurre la pressione					
	11.b	Aumentare le iniziative nell'efficienza energetica e nella sicurezza					
	11.c	Garantire un trend positivo occupazionale					
Agricoltura	12.a	Tutelare e riqualificare il paesaggio e la qualità delle aree agricole	Sì			Sì	
Radiazioni	13.a	Prevenire l'inquinamento elettromagnetico					
Salute pubblica monitoraggio prevenzione	14.a	Tutelare la salute pubblica e migliorare la conoscenza della situazione attuale		Sì		Sì	